



交易宝
交银国际
交易帮助手册

目录

1. 交易 2FA 登录 (SMS 短信+Email 邮件)
2. 行情登录
3. 用户设置
4. 资金股份
5. 买入 11 个市场 (港/沪/深/美/英/法/德/日本/澳大利亚/荷兰/新加坡)
6. 沽出
7. 改/撤
8. 暗盘交易
9. 暗盘买入
10. 暗盘卖出
11. 暗盘改撤单功能
12. 今日委托
13. 今日成交
14. 历史委托
15. 历史成交
16. 现金往来
17. 股票提存
18. EIPO 功能
19. 银证转账
20. 存取款通知
21. 修改密码
22. 锁屏
23. 小窗口
24. 隐藏和退出交易
25. 公司行动

1. 交易 2FA 登录

在浏览器链接栏输入安全链接即可进入交银证券的交易登录界面(如图 1-1 所示)。在交易登入界面输入账号密码即可登入交易行情一体化界面(如图 1-1 繁体, 1-2 英文所示), 还有密码安全提示(如图 1-3)



图 1-1, 图 1-2 交易登录



图 1-3 登录密码安全提示

2FA 验证（SMS 短信+Email 邮件），输入账号和密码登录，进入 2FA 验证界面，输入正确验证码（2 种方式如下图），可成功登录



图 1-3 登录界面 2FA（繁体+英文，短信方式）



图 1-4 登录界面 2FA（繁体，邮件方式）

2. 行情登录

在浏览器链接栏输入交银国际的交易安全连接即可进入交银国际的交易登录界面(如图 1-1 所示)。点击“行情登录”按钮跳转至独立行情界面(如图 2-1 所示)



图 2-1 行情登录

行情登录界面，输入实时行情账号，登录个股界面，可见港股实时行情(如图 3-1 所示)

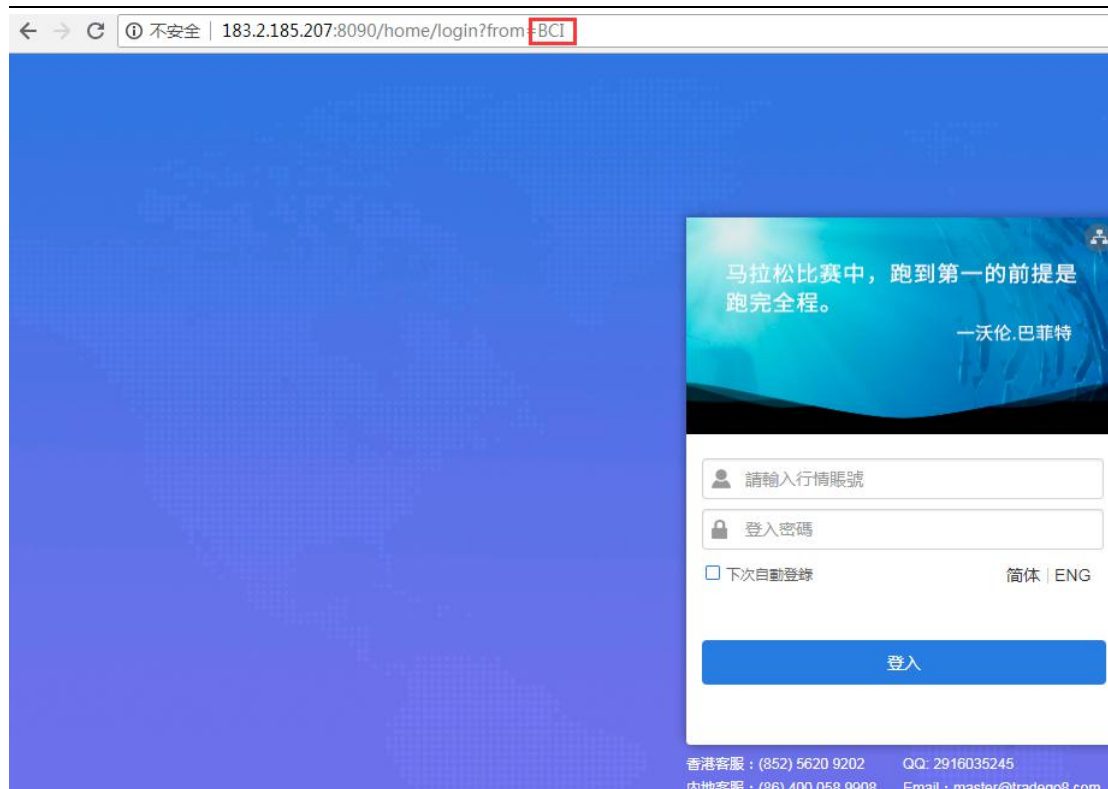

图 2-2 实时行情登录界面

3. 用户设置

登录进入界面，点击左下角的“设置”按钮，可进行语言选择、红绿涨跌、声音、界面风格以及是否开放交易方向反转功能设置，如下图 3-1

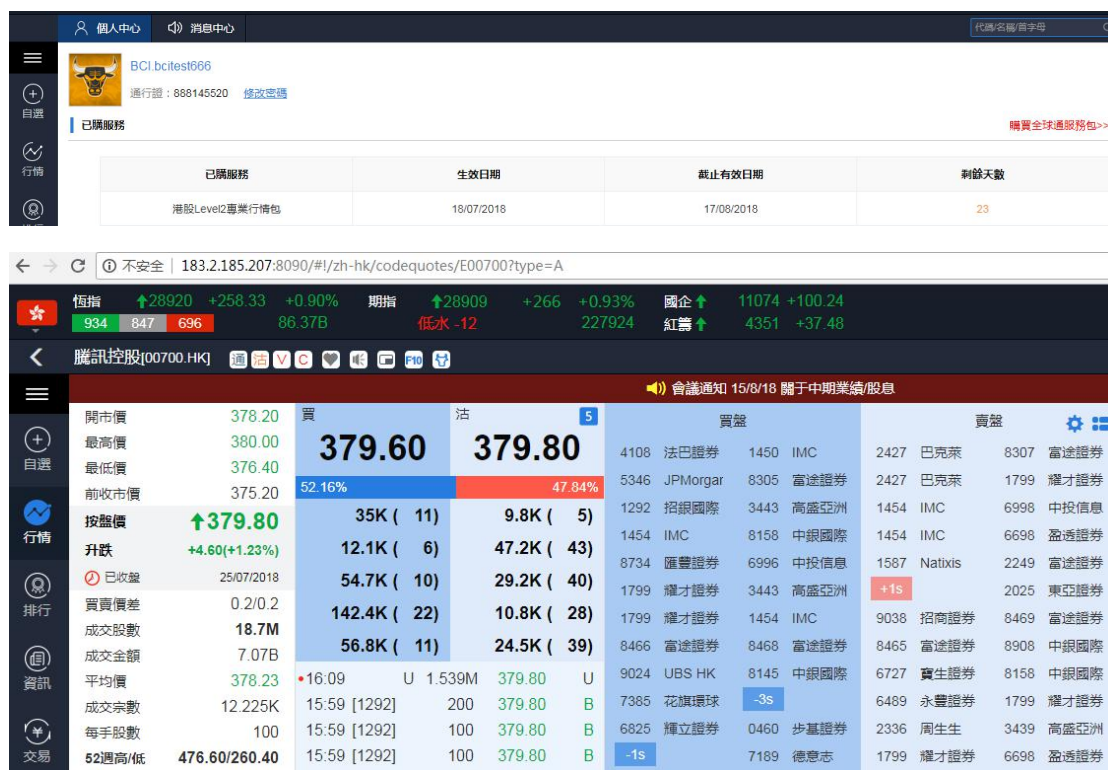

图 3-1 用户设置界面

交易方向反转功能：（如图 3-2）

勾选交易反转，输入代码进行买入，带出卖一价，点击行情‘卖一价’，交易方向切换显示卖出，显示卖一价；点击行情‘买一价’，交易方向切换显示买入，显示买一价；

如果不勾选交易不反转，输入代码进行买入，带出卖一价，点击行情‘买一价’，交易方向为卖出；输入代码进行卖出，带出买一价，点击行情‘卖一价’，交易方向为买入；

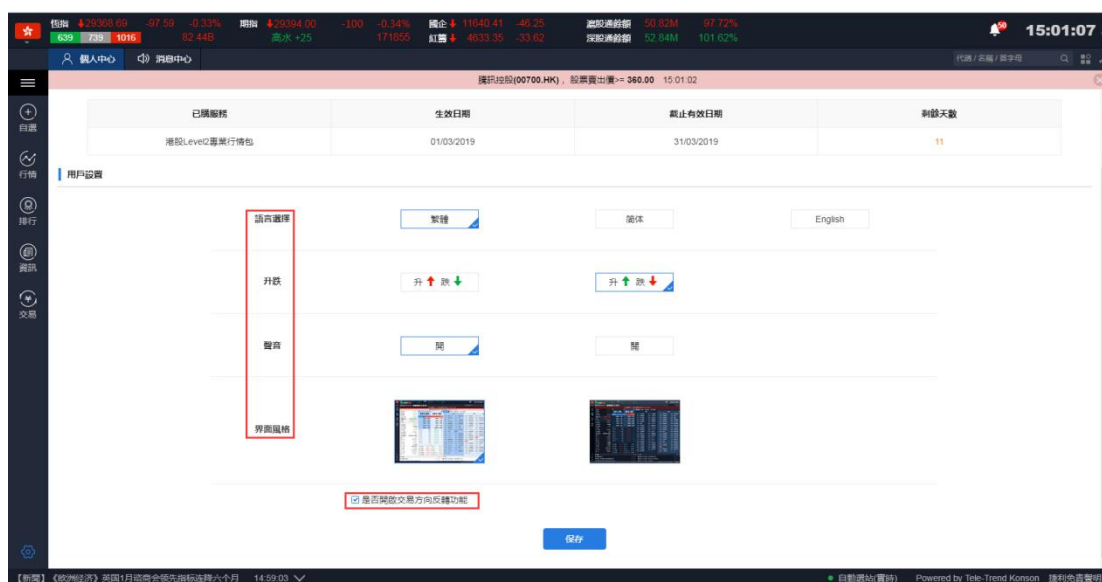

图 3-2 交易反转功能

4. 资金股份

在资金股份页面您可以查看您当前货币下的资产总值、总市值、账面金额、现金结余等信息, 在交易栏右侧您可查看您当前的持仓, 若您有持仓记录, 选中任意一笔然后双击或单击买入/沽出按钮即可进入交易界面, 若网络较慢持仓数据未能展示, 您可以点击刷新按钮重新请求数据(如图 4-1, 4-2, 4-3, 4-4).

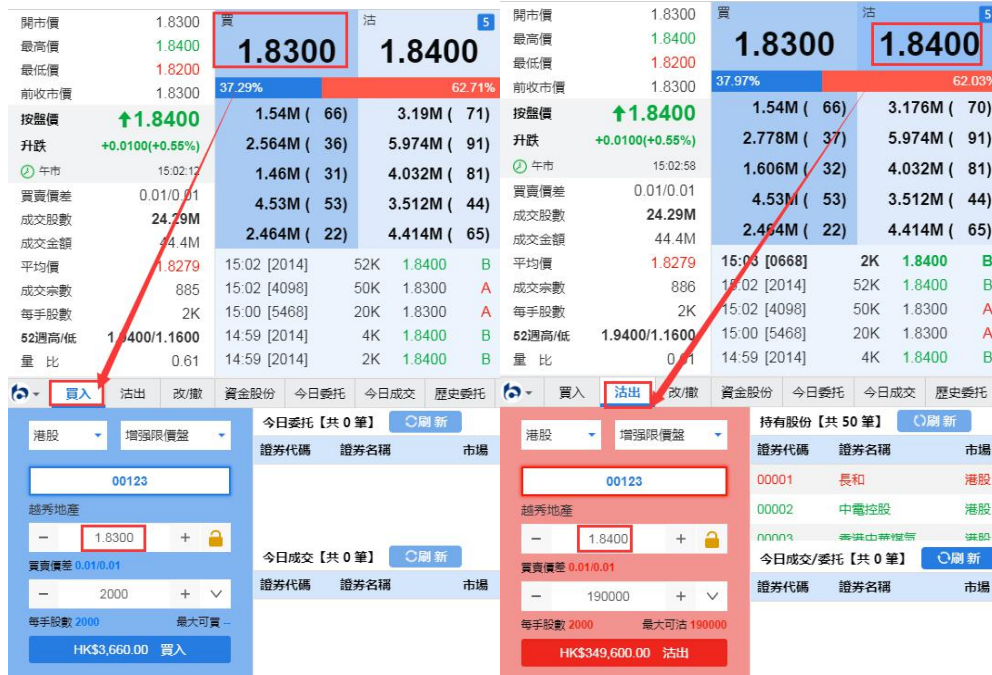

图 4-1 资金股份（港币）



图 4-2 资金股份（美元）

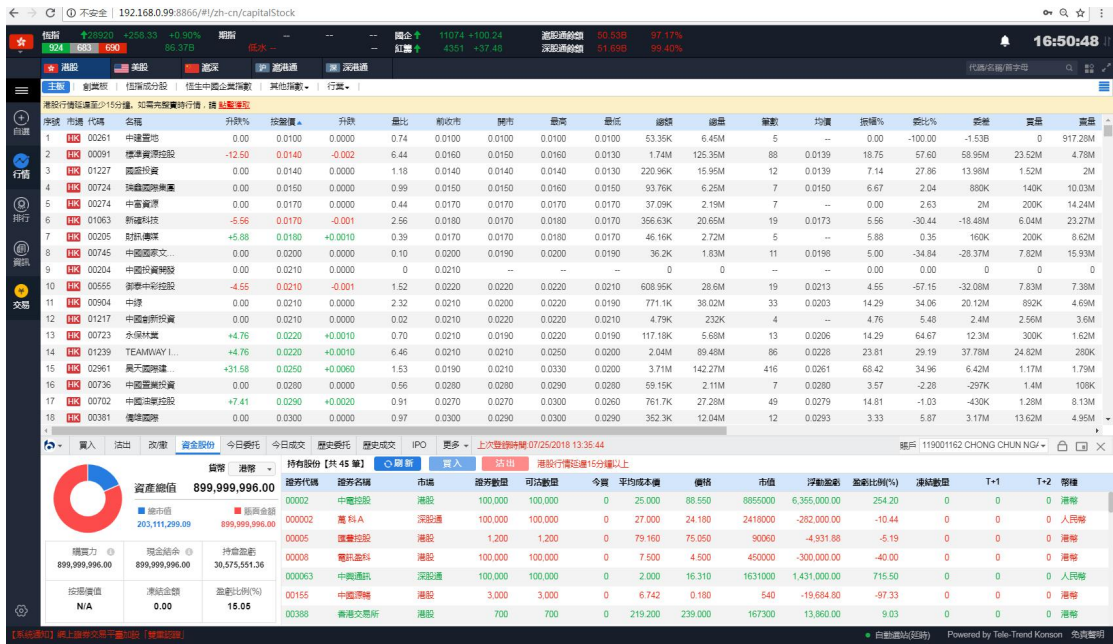

图 4-3 资金股份（人民币）



5. 买入 (港沪深美+英/法/德/日本/澳大利亚/荷兰/新加坡)

在买入界面右侧, 您可以看到今日委托与今日成交的详细数据, 在买入界面的左侧您的买入顺序是从上到下(如图), 具体流程是: 选择市场-选择盘型->输入股票代码->输入或选择合理的报价->输入或选择合理的股数->点击买入按钮即可弹出买入确认框(如图), 点击确认即可完成买入, 并展示在今日委托里。

说明: 港沪深美市场有行情数据, 其余市场无行情, 交易指南手动输入价格下单



图 5-1 港股买入及确认弹框



图 5-2 沪股通买入及确认弹框

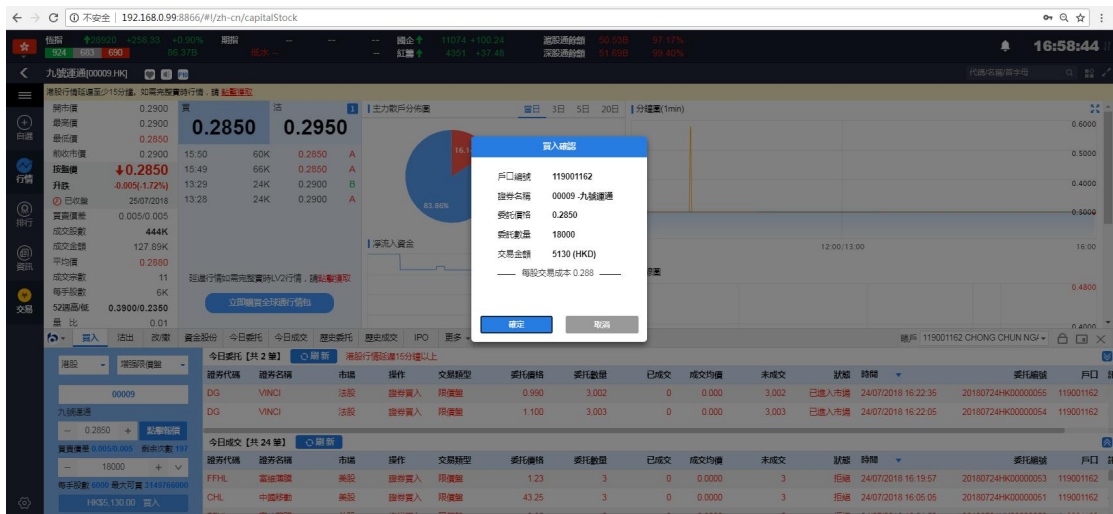

图 5-3 深股通买入及确认弹框

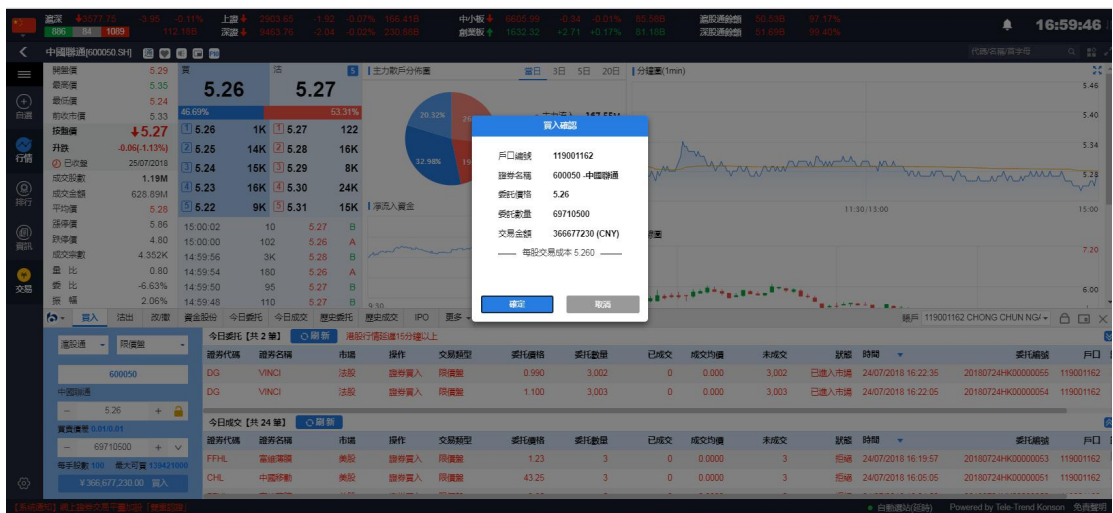

图 5-4 美股买入及确认弹框

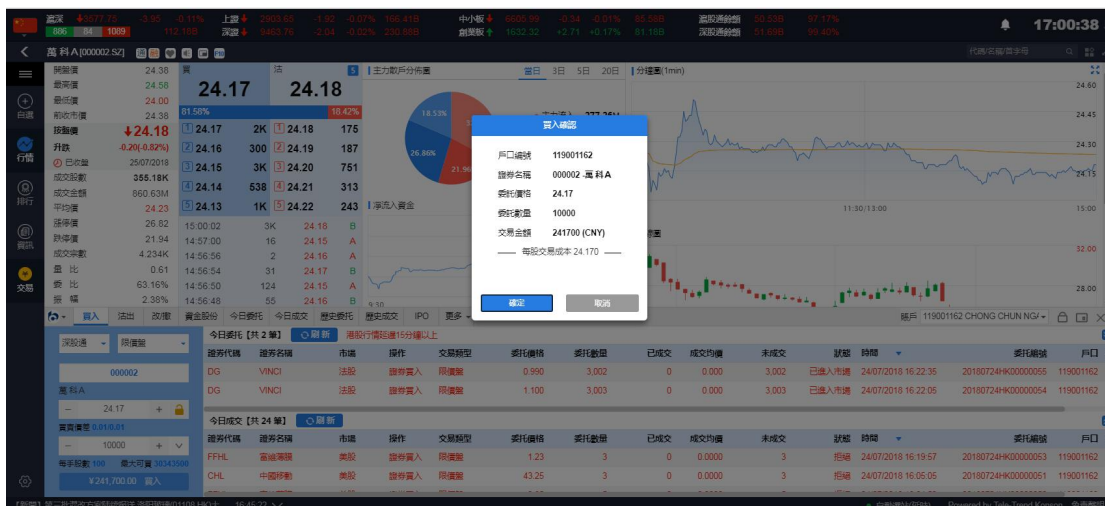

图 5-5 英股买入及确认弹框

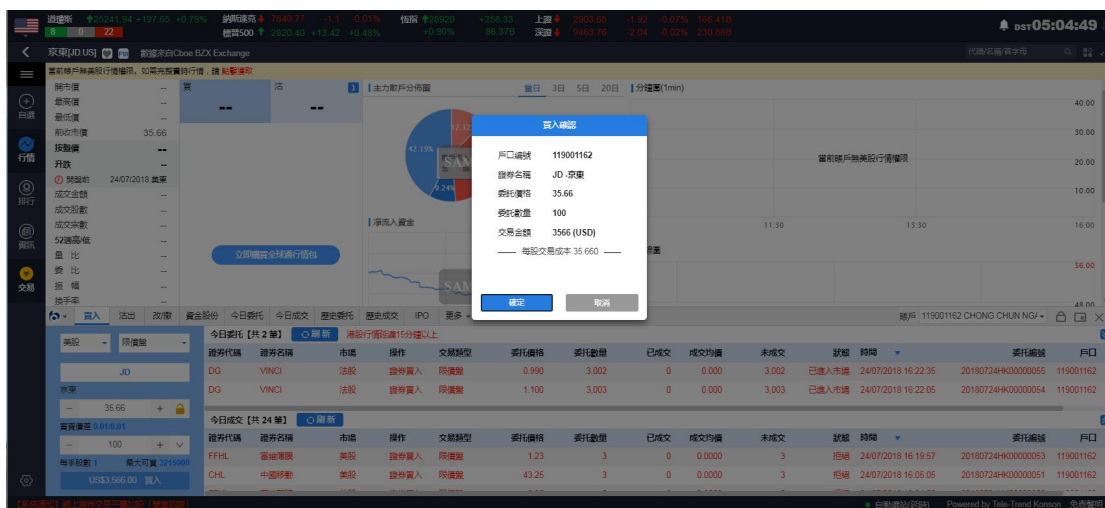

图 5-6 德股买入及确认弹框

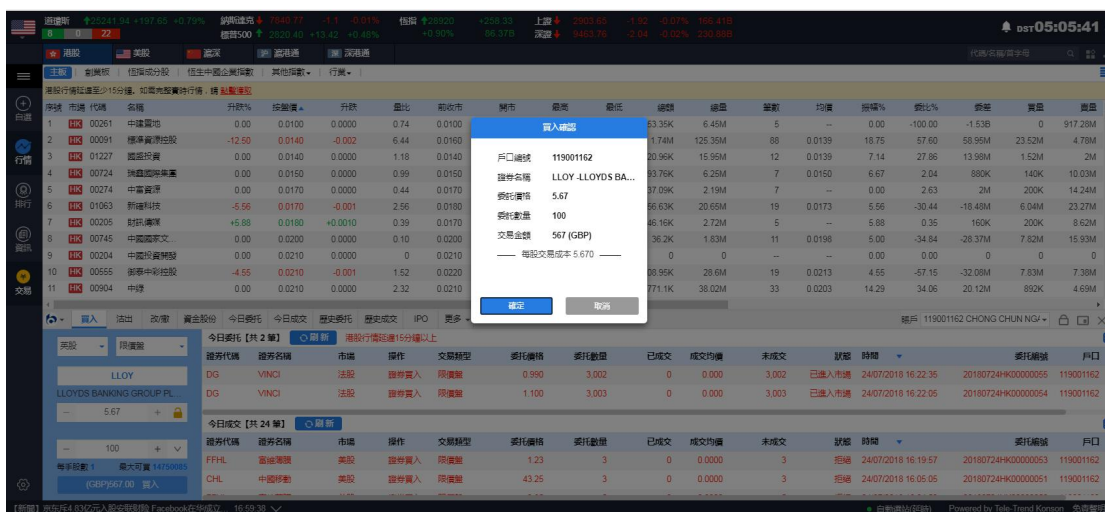

图 5-7 法股买入及确认弹框

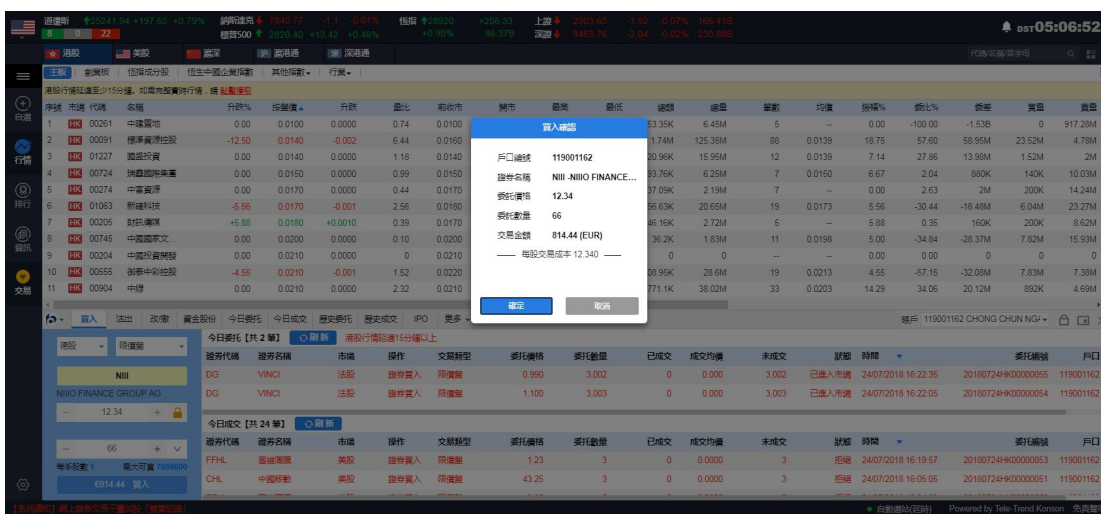

图 5-8 荷兰股买入及确认弹框

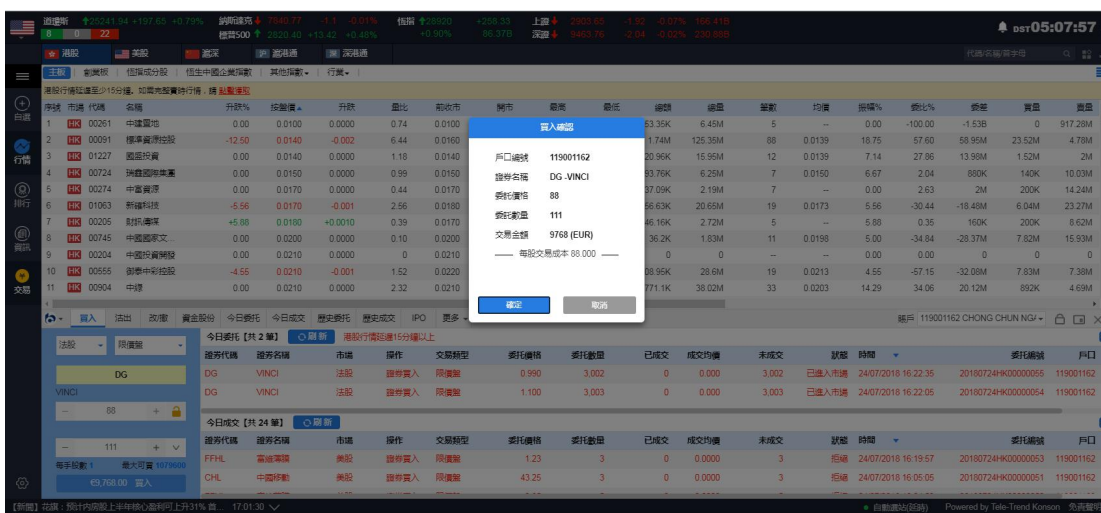

图 5-9 新加坡股买入及确认弹框

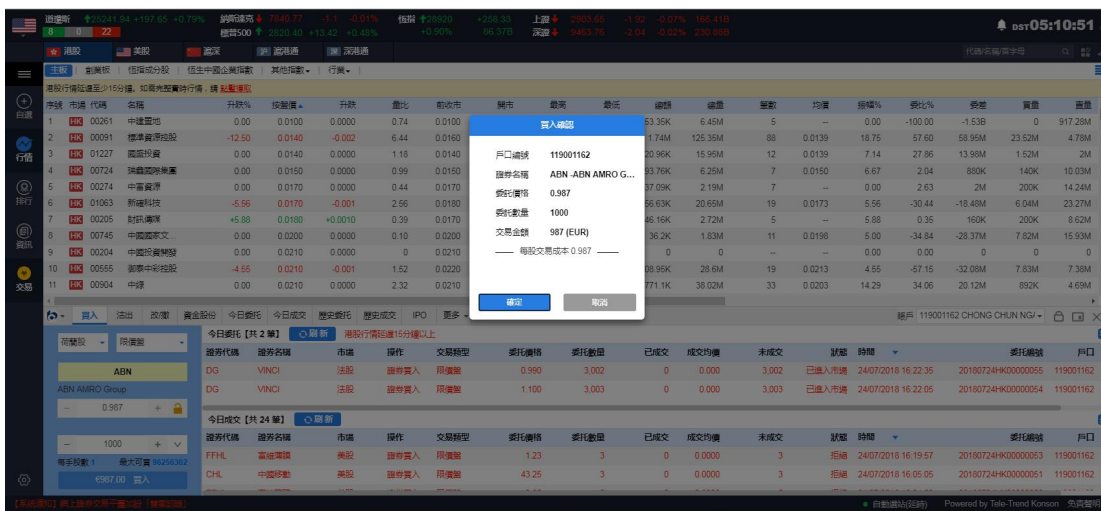

图 5-10 澳大利亚股买入及确认弹框

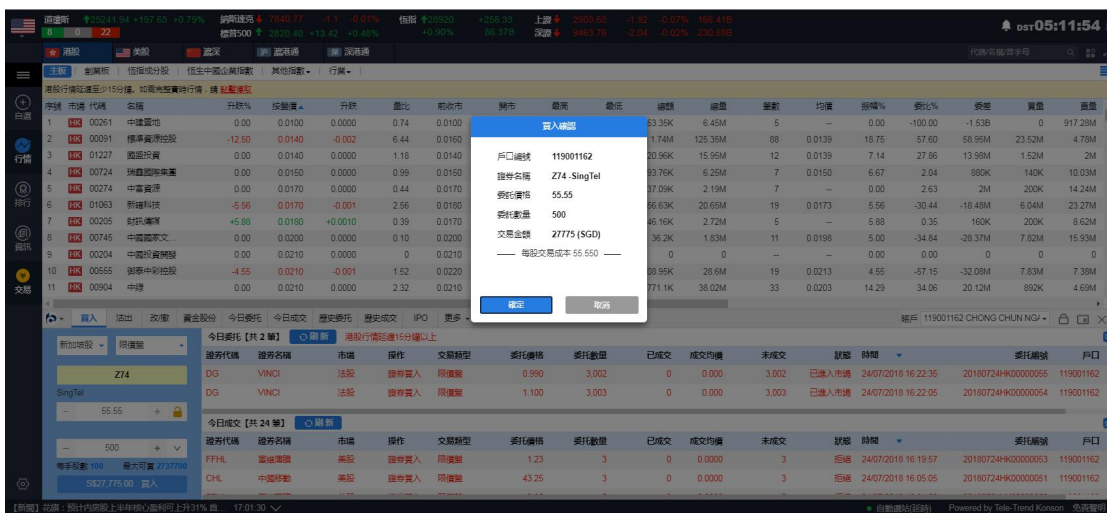

图 5-11 日股买入及确认弹框

6. 沽出 (港沪深美+英/法/德/日本/澳大利亚/荷兰/新加坡)

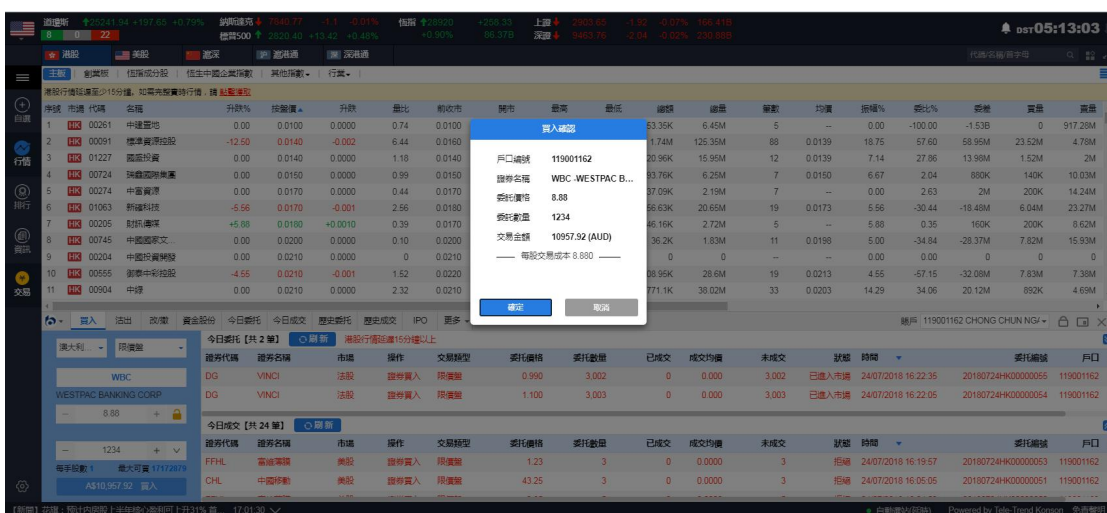
在沽出界面, 您可以看到持有股份与今日成交的详细数据, 在沽出界面的左侧您的沽出顺序是从上到下 (如图 6-1), 具体流程是: 选择盘型->输入股票代码->输入或选择合理的报价->输入或选择合理的股数->点击沽出按钮即可弹出沽出确认框 (如图 6-2), 点击确认即可完成沽出, 并展示在今日委托里。

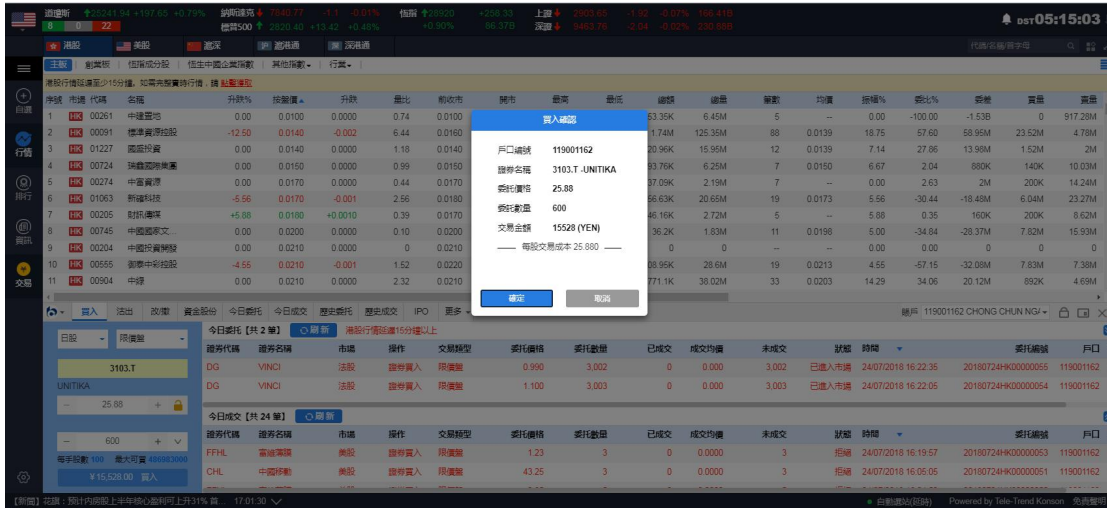

图 6-1 港股卖出及确认弹框



图 6-2 沪股通卖出及确认弹框

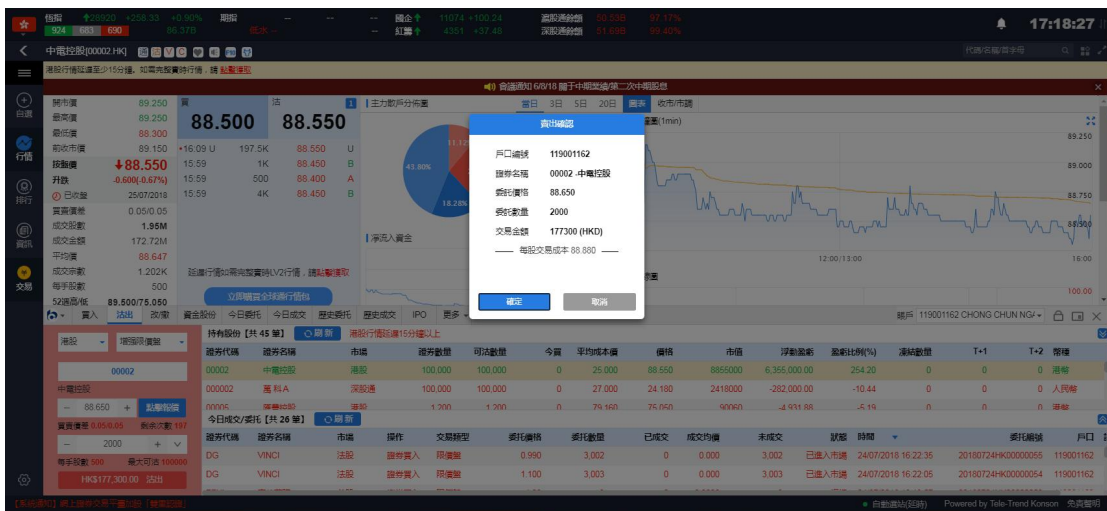

图 6-3 深股通卖出及确认弹框

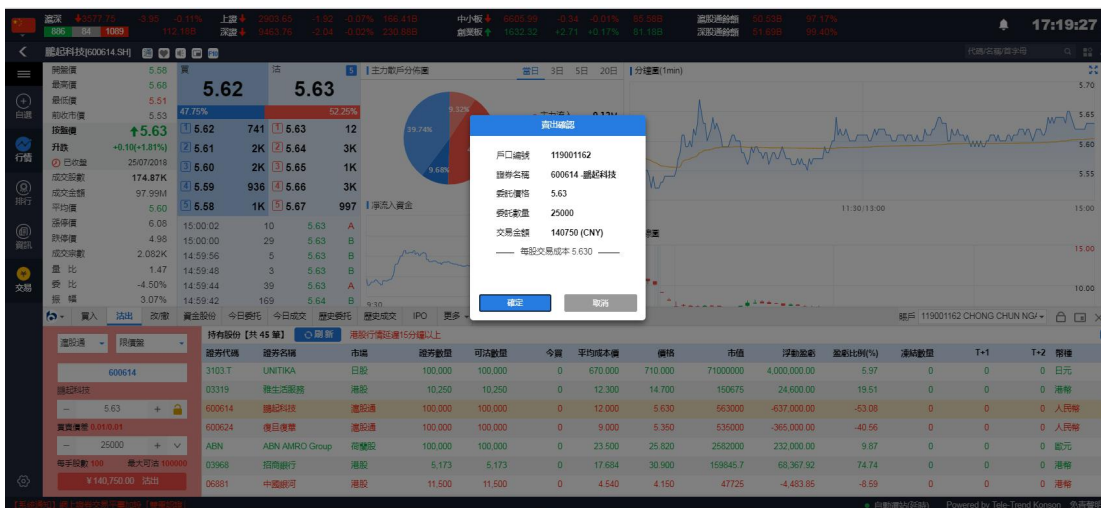

图 6-4 美股卖出及确认弹框

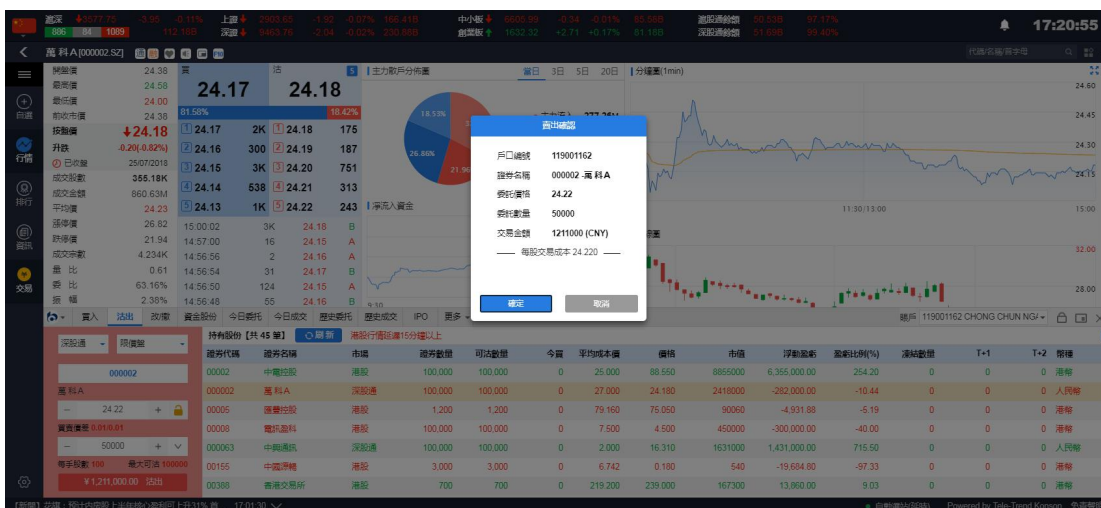

图 6-5 英股卖出及确认弹框

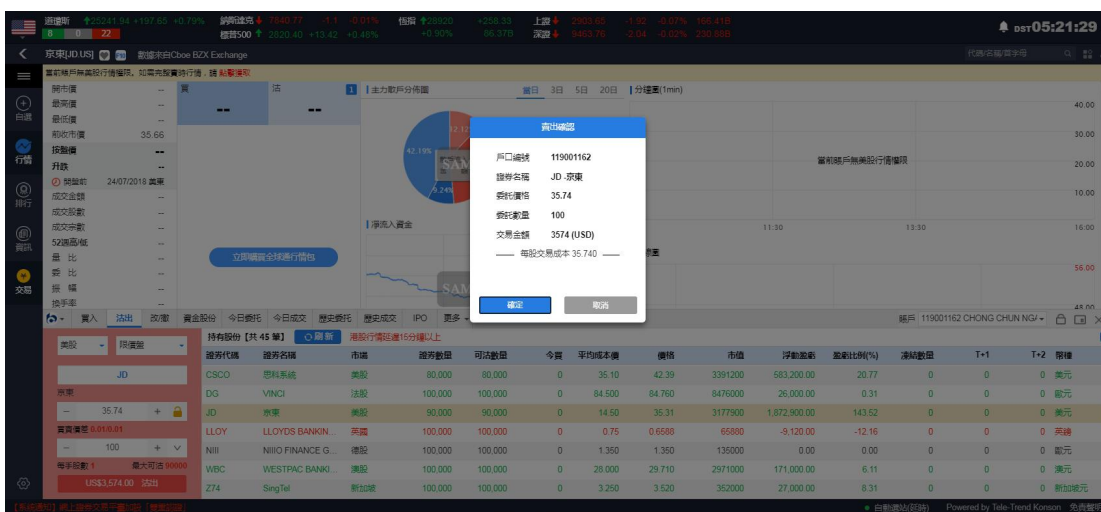

图 6-6 德股卖出及确认弹框

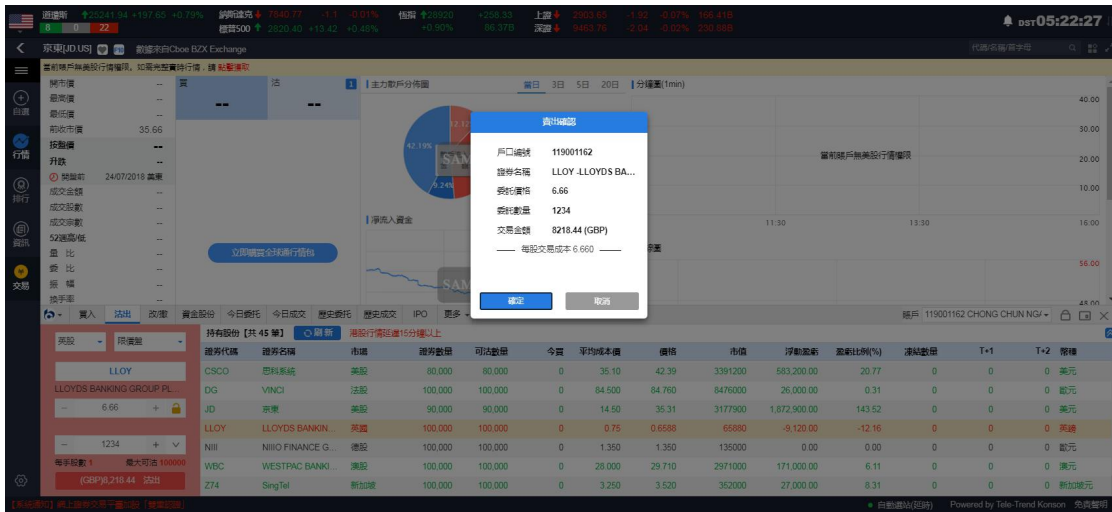

图 6-7 法股卖出及确认弹框

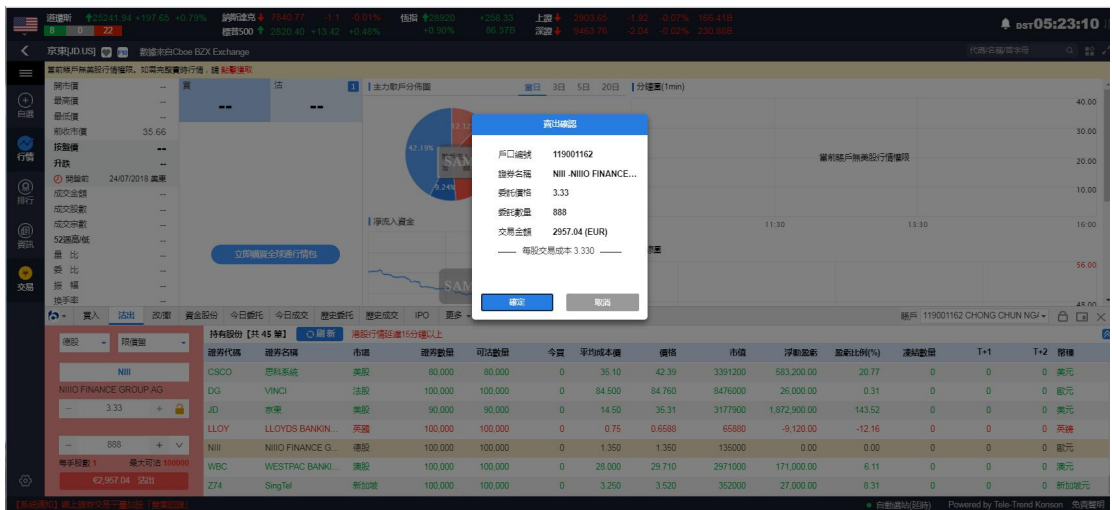

图 6-8 荷兰股卖出及确认弹框

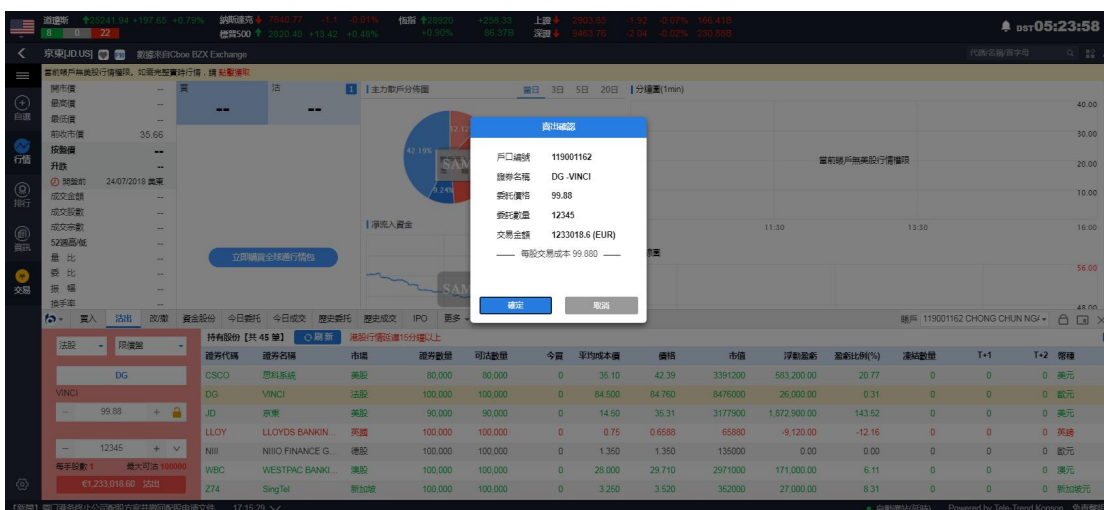

图 6-9 新加坡股卖出及确认弹框

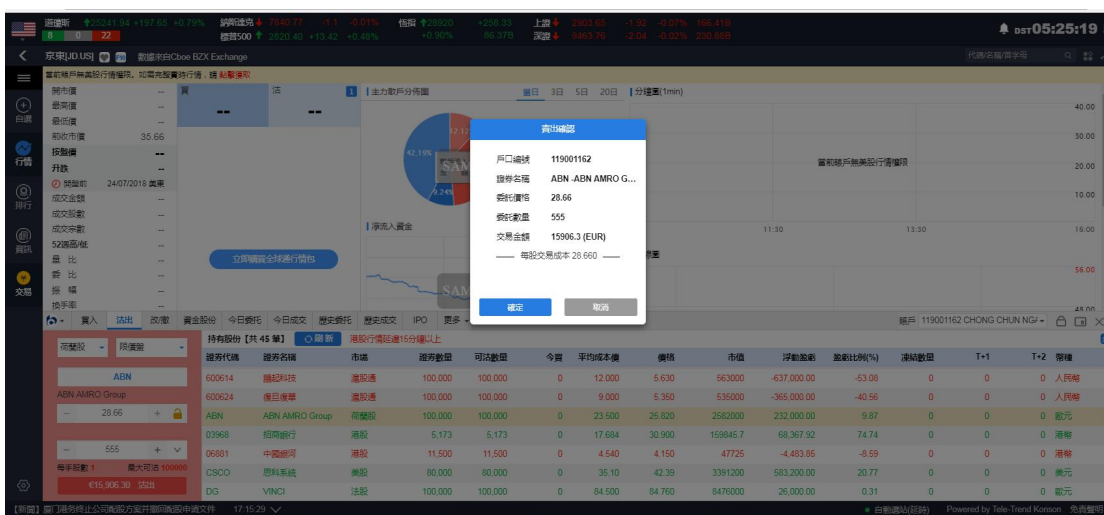

图 6-10 澳大利亚股卖出确认弹框

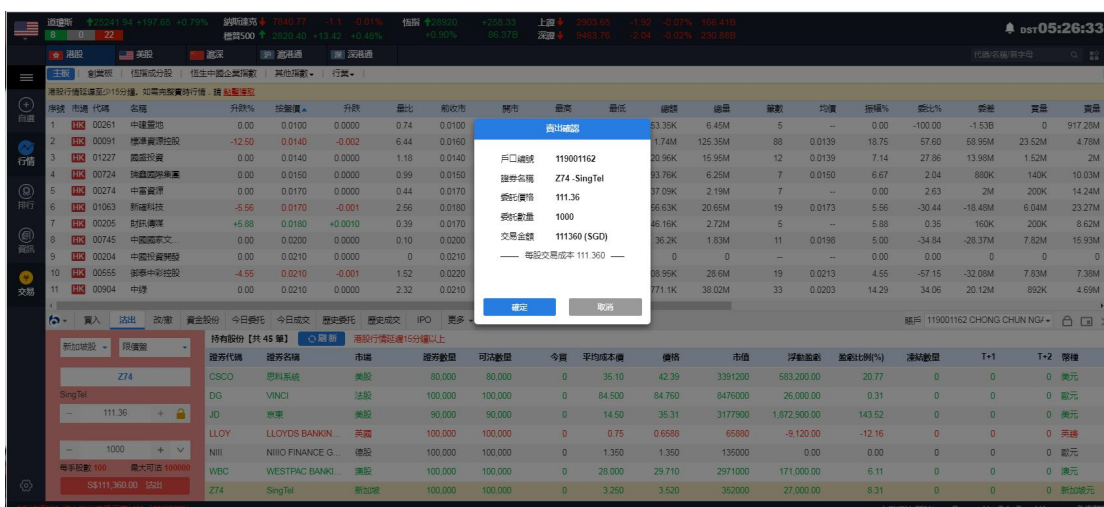

图 6-11 日股卖出及确认弹框

7. 改/撤单

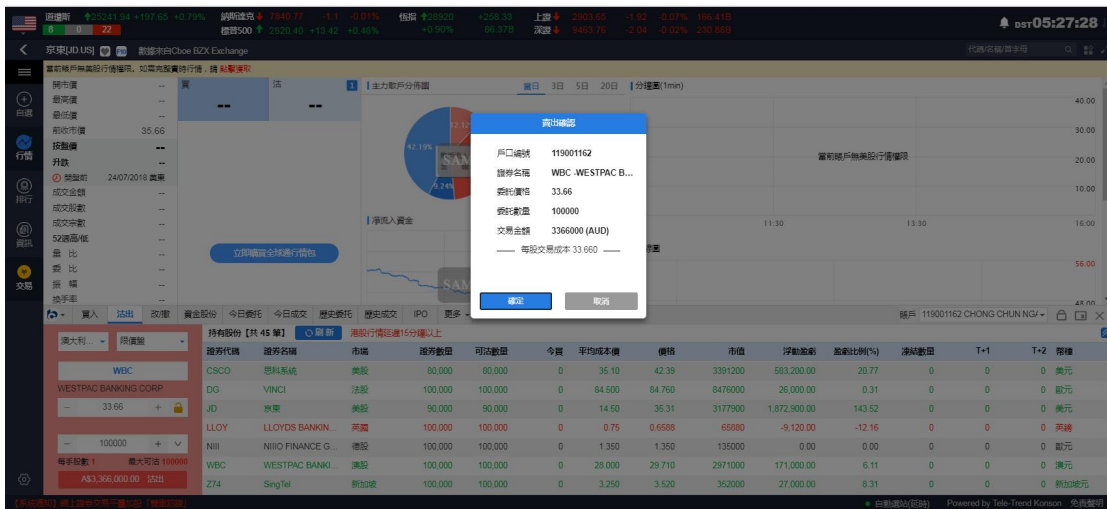
在改撤单界面(如图 7-1), 当前市场, 盘型和股票代码是禁止手动输入的, 您只能在今日委托列表中通过单击或者双击任意一只股票, 把之前的委托数据带入到改/撤界面左侧输入框里, 然后更改合理的价格或者股数, 点击改单或者撤单完成委托修改(如图 5-2, 5-3 所示).

说明: 只有港股可以改单, 其余市场均不可改单, 所有市场都可以撤单

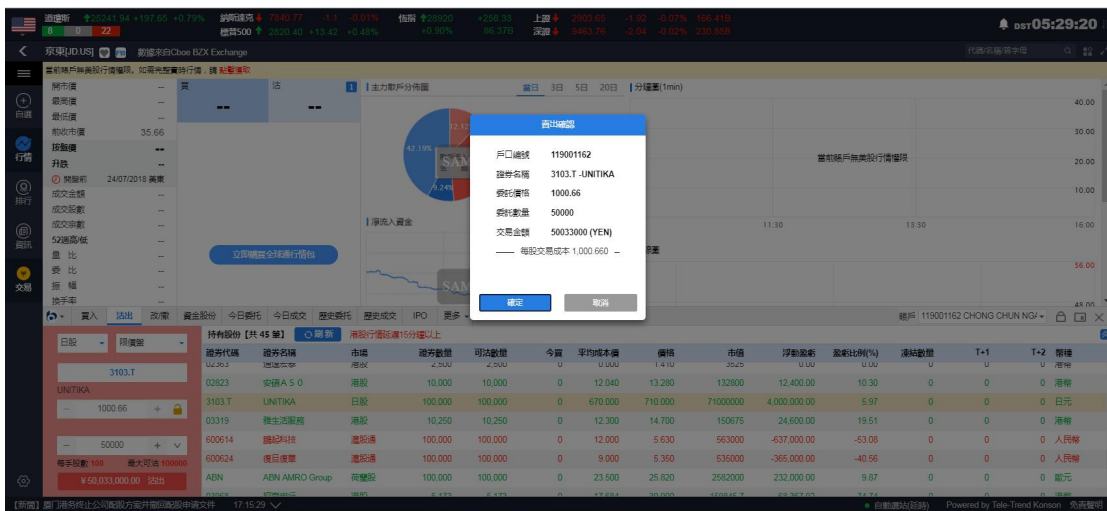

图 7-1 港股改/撤單



图 7-2 港股买入卖出改单确认弹框

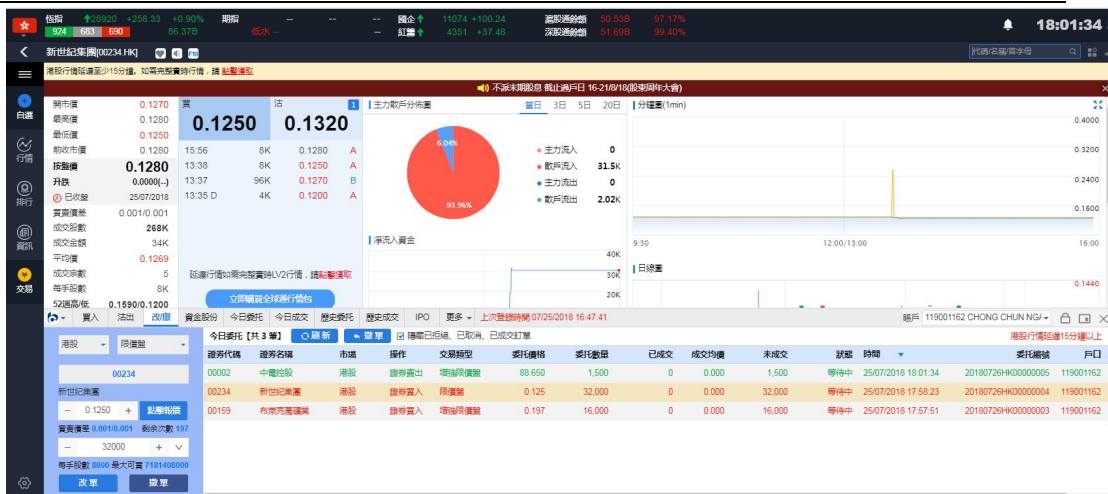

图 7-3 港股撤单确认弹框

沪/深/美/英/法/德/日本/澳大利亚/荷兰/新加坡市场，都不支持改单，都可以撤单

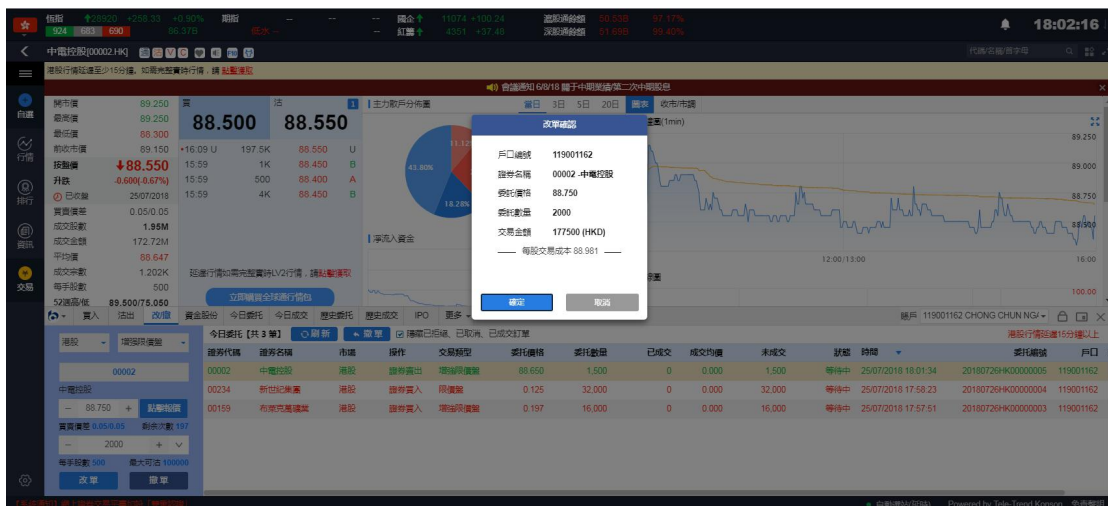
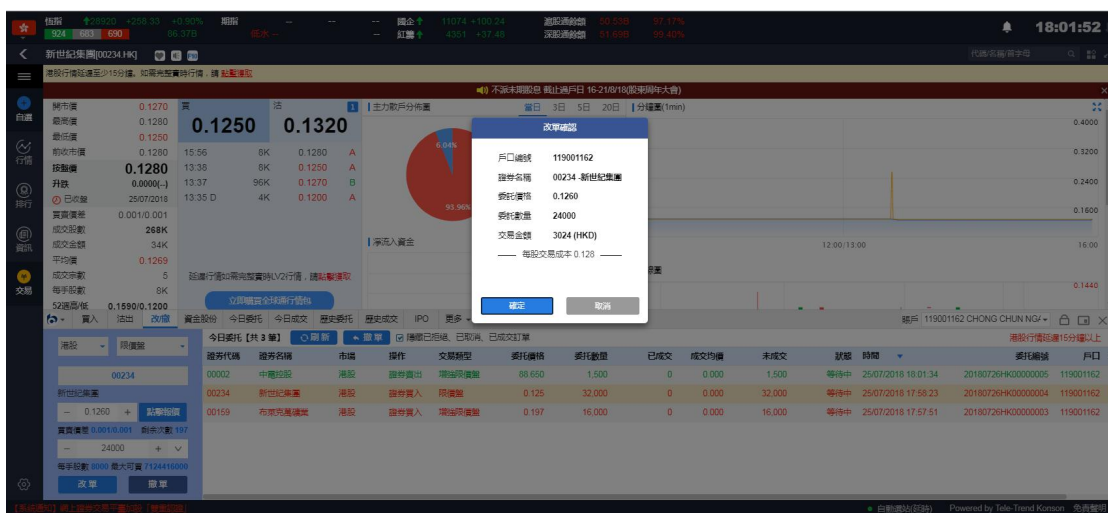

图 7-4 沪股通不支持改单

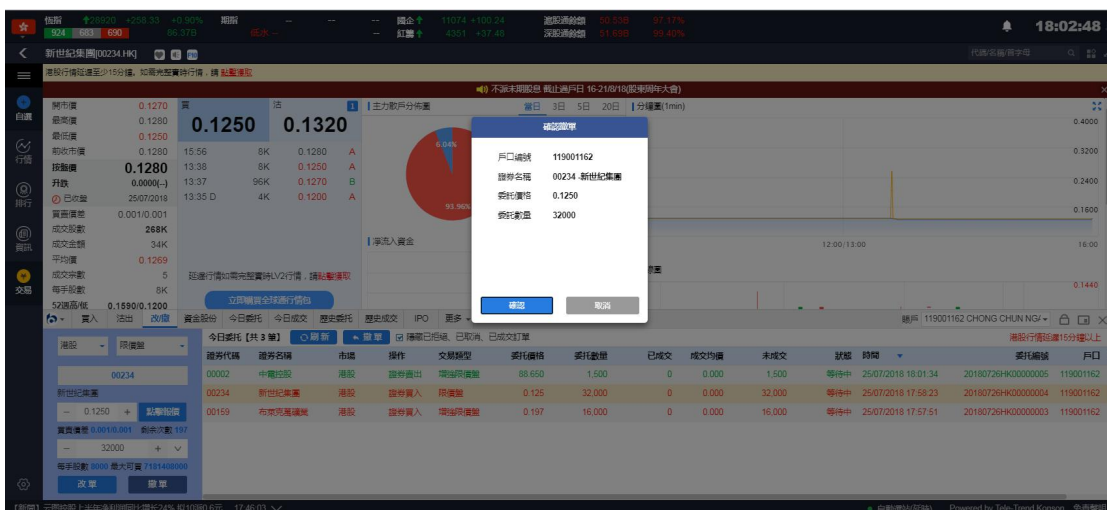

图 7-5 深股通不支持改单

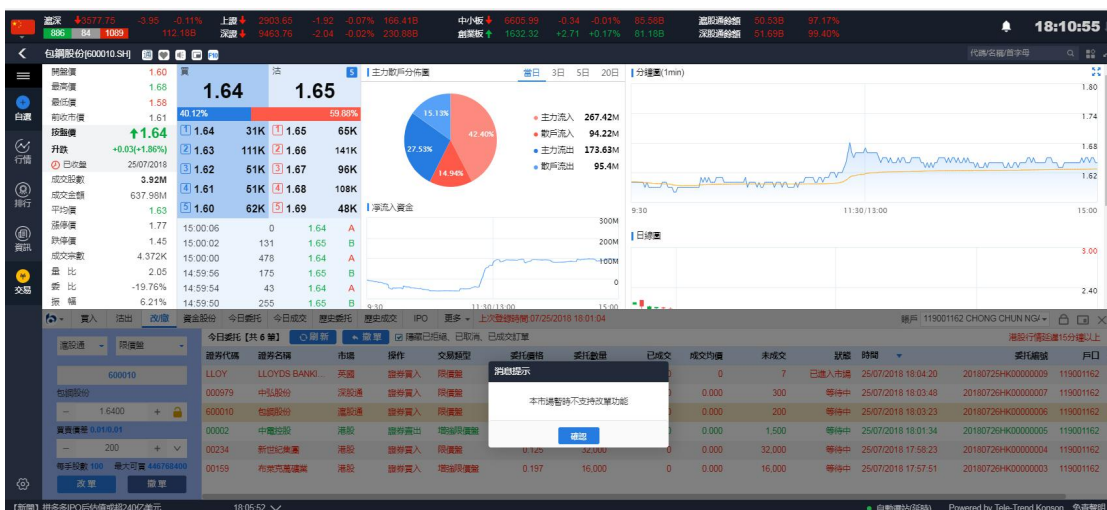

图 7-6 英股不支持改单

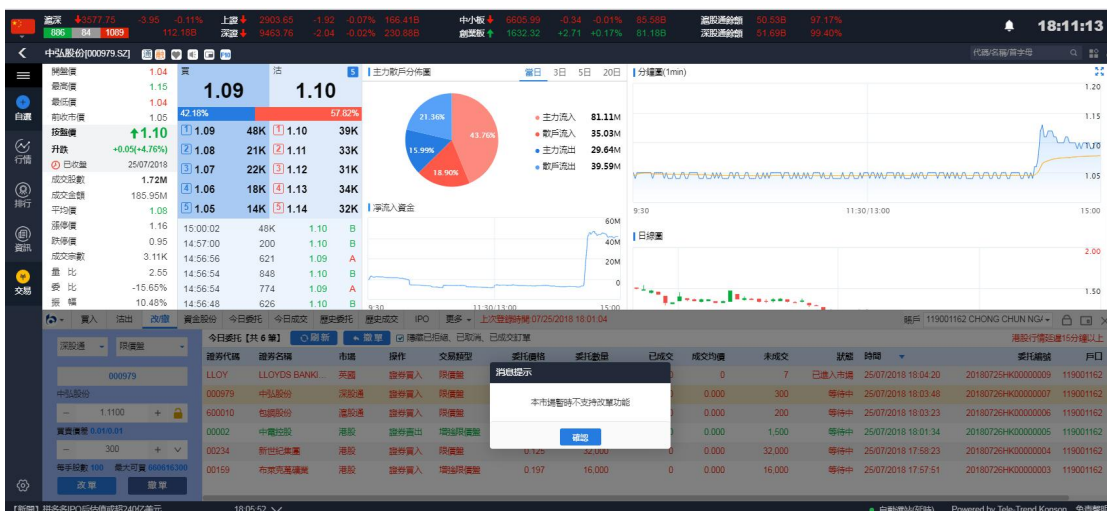

图 7-7 荷兰股不支持改单

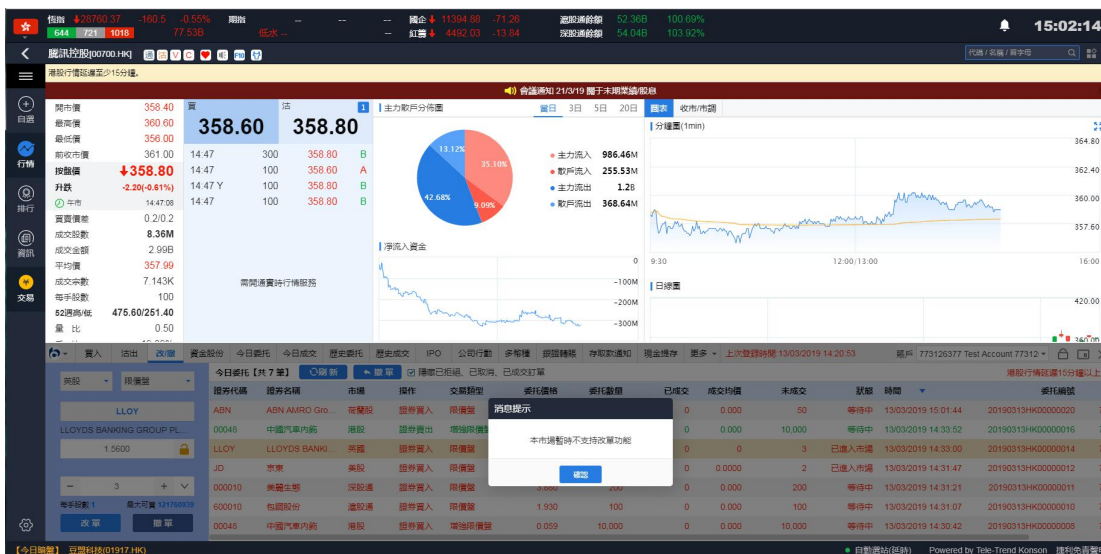

图 7-7 新加坡股不支持改单

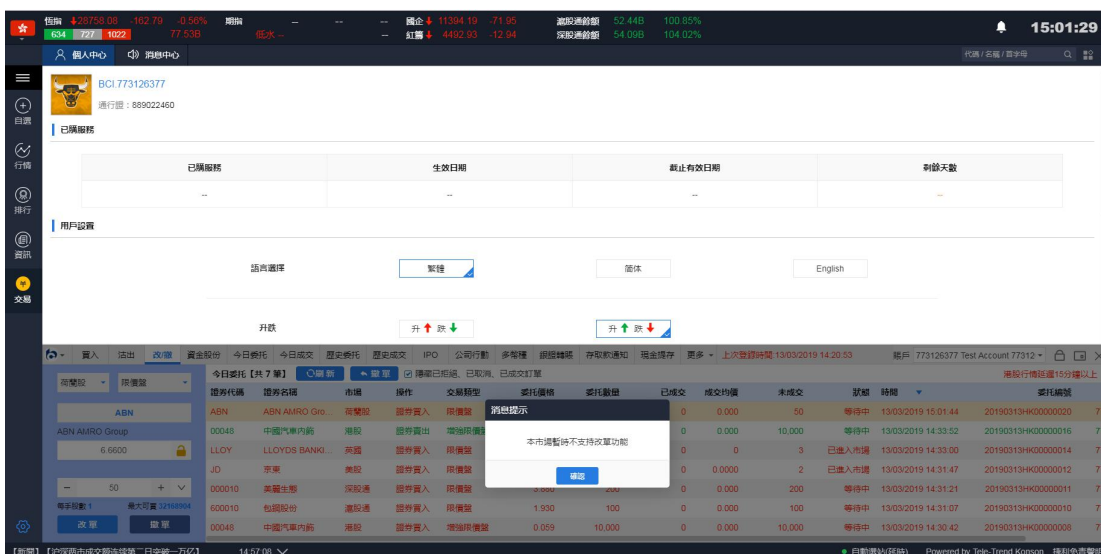

图 7-8 深股通撤单确认弹框

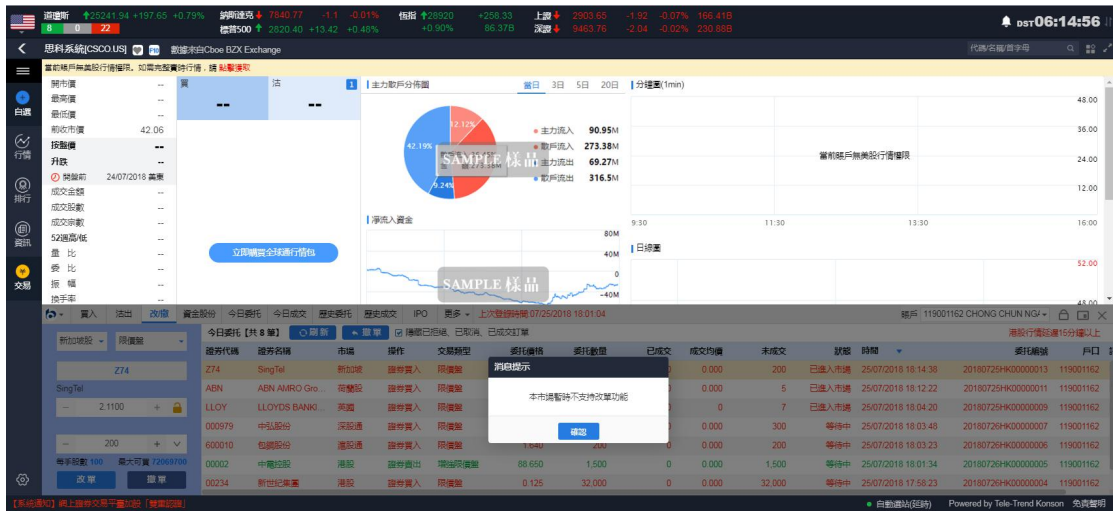

图 7-9 沪股通撤单确认弹框

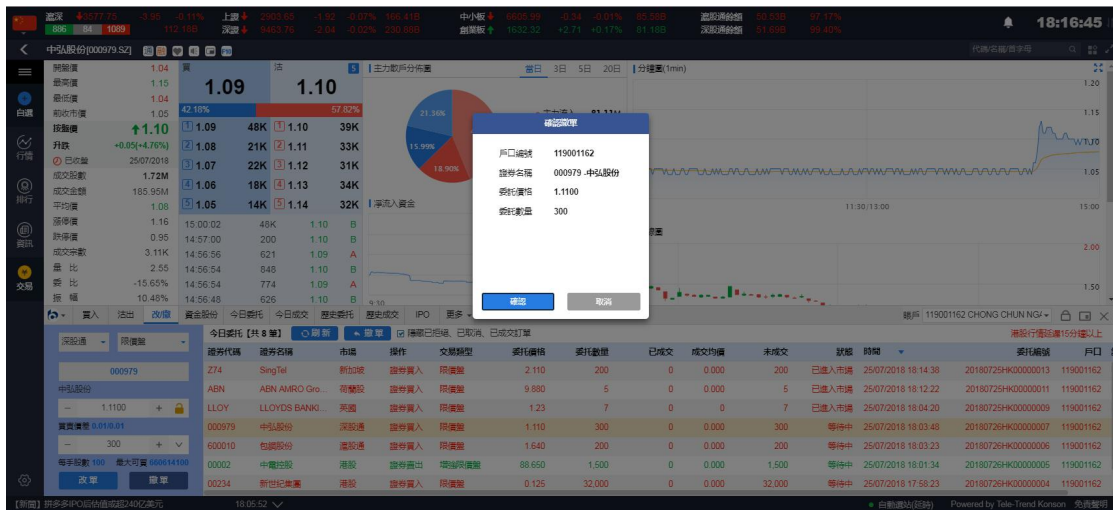

图 7-10 新加坡股撤单确认弹框

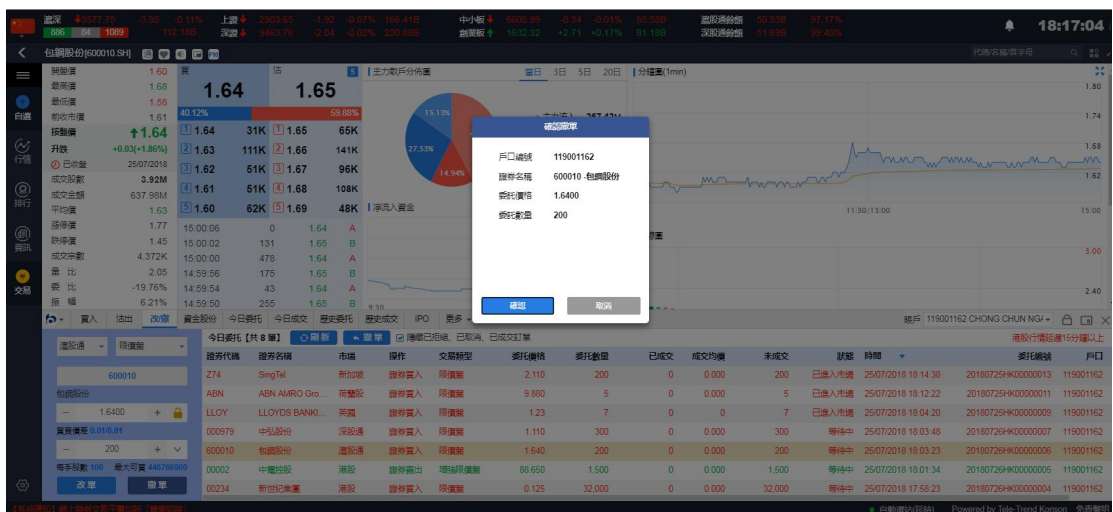

图 7-11 荷兰股撤单确认弹框

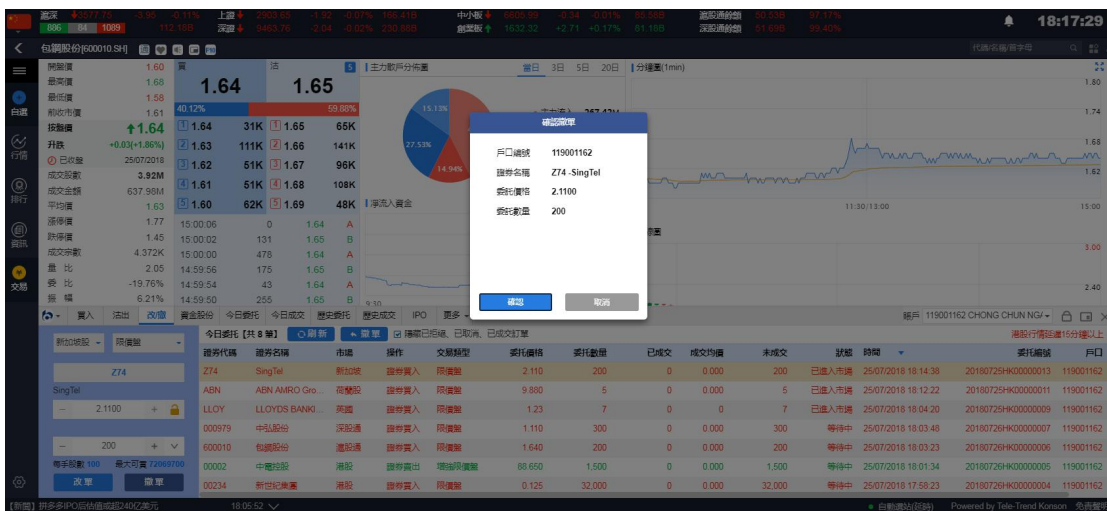

图 7-12 英股撤单确认弹框

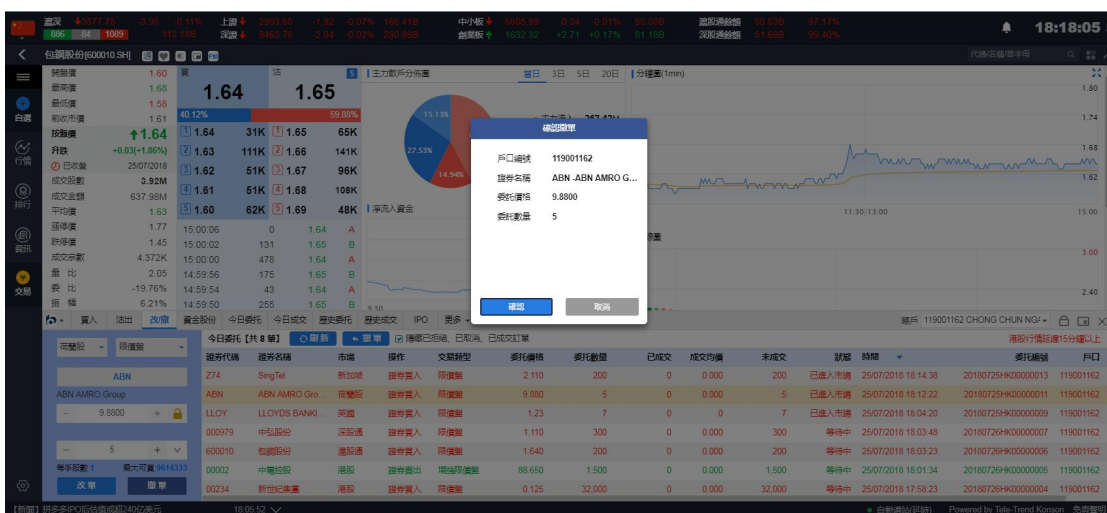

图 7-13 各市场撤单成功

8、暗盘买卖

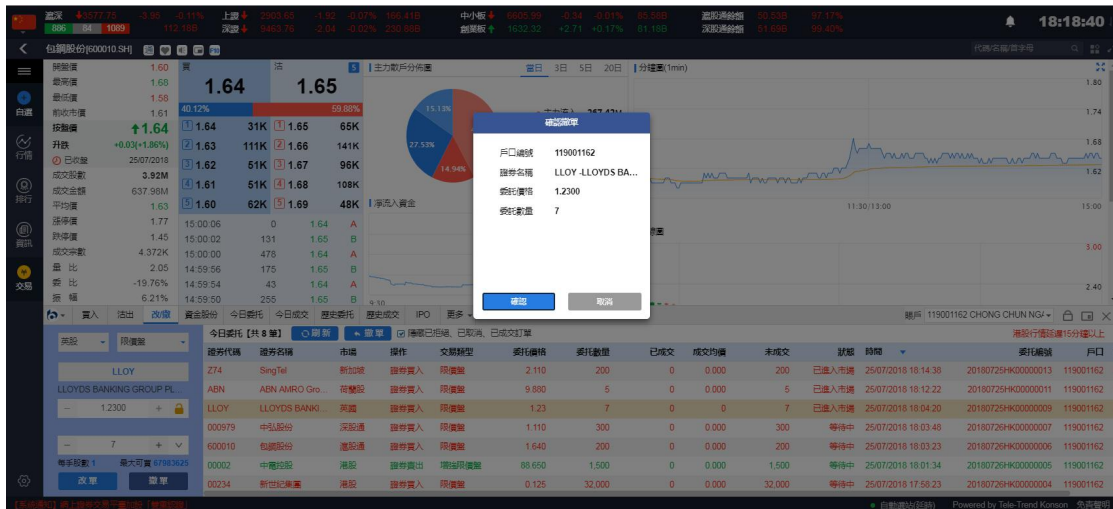
我司提供暗盘交易功能，客户可于新股上市前一个交易日收盘后（16:15-18:30）进行暗盘交易。

9 暗盘买入

点击买入，具体流程是：选择市场-**选择暗盘**->输入股票代码->输入或选择合理的报价->输入或选择合理的股数->点击买入按钮即可弹出买入确认框，点击确认即可完成买入，并展示在今日委托里。

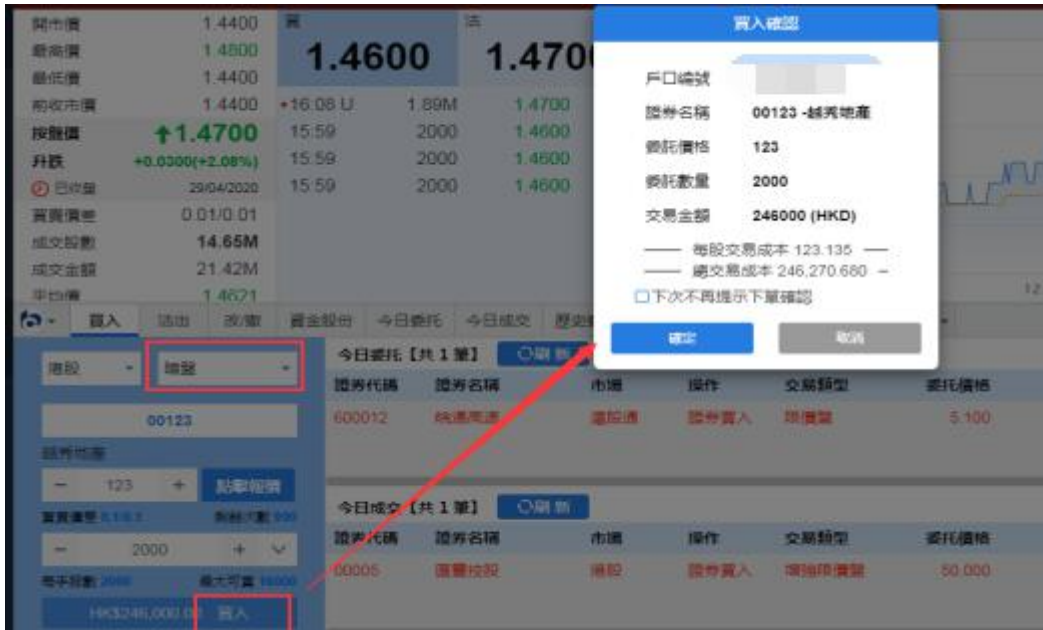

10、暗盘沽出

在沽出界面, 点击持仓所成交的股票沽出, 具体流程是: **选择暗盘**→输入股票代码→输入或选择合理的报价→输入或选择合理的股数→点击沽出按钮即可弹出沽出确认框点击确认即可完成沽出, 并展示在今日委托里。



11、暗盘改撤单

在改撤单界面, 当前市场, 盘型和股票代码是禁止手动输入的, 您只能在今日委托列表中通过单击或者双击任意一只股票, 把之前的委托数据带入到改/撤界面左侧输入框里, 然后更改合理的价格或者股数, 点击改单或者撤单完成委托修改。



12. 今日委托

今日委托界面(如图 8-1)展示的是您当天的下单信息,选择一笔未成交的委托股票然后单击撤单按钮进入改/撤单界面,或者直接双击该股票进入改/撤单界面.如果数据展示不全您可以点击刷新按钮刷新今日委托数据.



图 8-1 今日委托

13. 今日成交

今日成交展示您当天的所有成交记录，包含已取消订单(如图 9-1).



图 9-1 今日成交

14. 历史委托

选择一个时间段, 点击查询即可查询到该时间段所有历史委托记录(如图 10-1).



图 10-1 历史委托



图 10-2 历史委托 查询时间不大于 90 天

15. 历史成交

选择一个时间段, 点击查询即可查询到该时间段所有历史成交记录 (如图 9-1)。

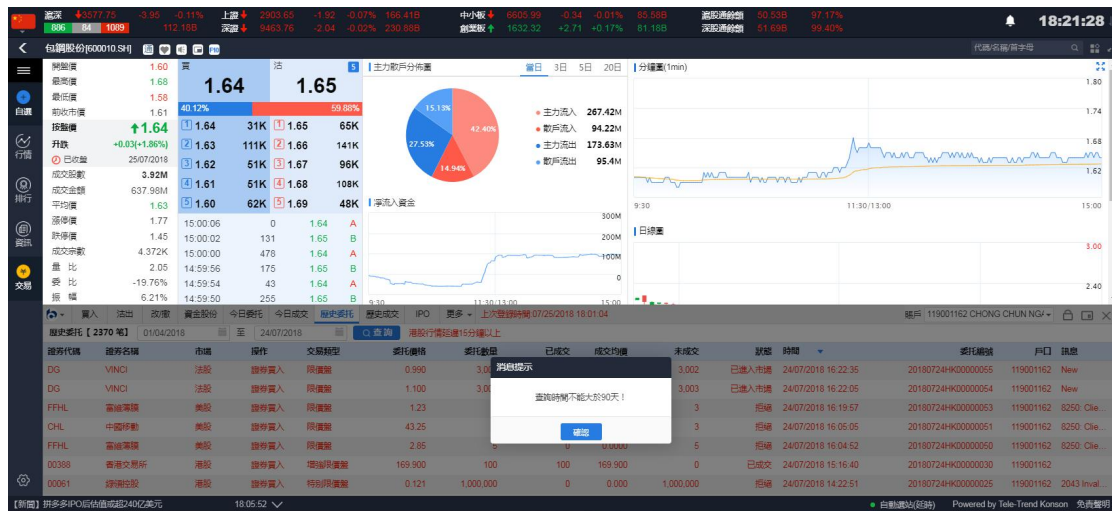

图 11-1 历史成交



图 11-2 历史成交查询时间不能大于 90 天

16. 现金提存

现金存入与提取 暂无数据

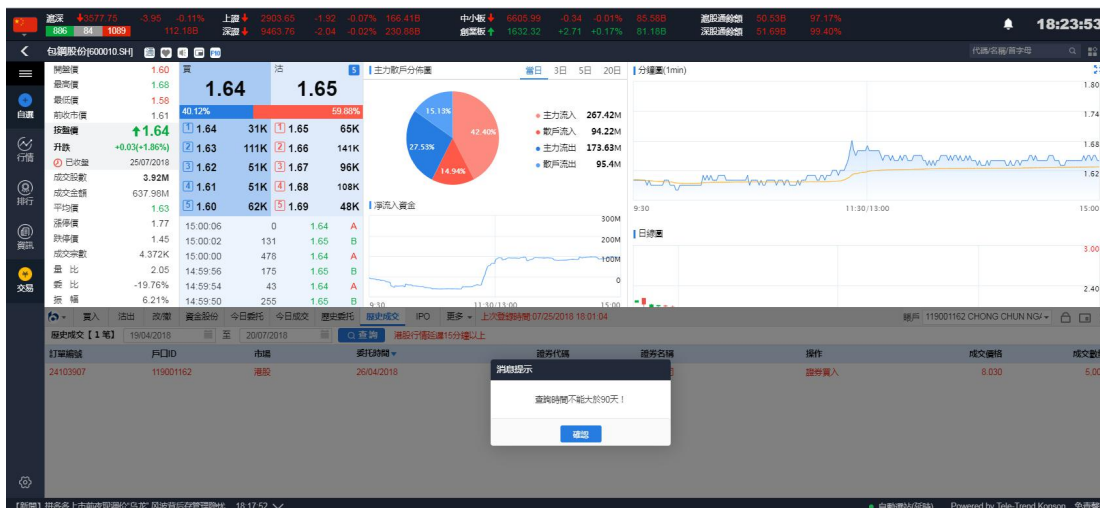

17. 股票往来



18. Ipo

Ipo 申购，点击 ipo 按钮——选中 ipo 数据——点击‘申购’——‘风险提示’勾选同意——选择“申购股数”及是否融资——点击“确认”——“用户公开招股申购”界面电视“是”



图 14-1 ipo 申购流程

Ipo 改单、撤单，选中已申购的 ipo 数据（状态“处理中”）——选择改单或撤单，按提示操作进行即可



图 14-2 ipo 改单流程

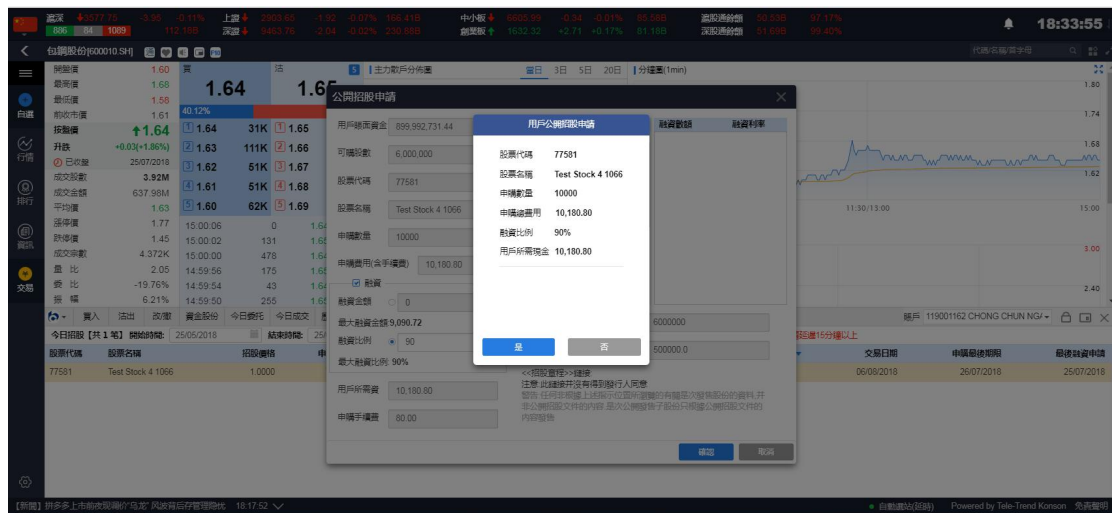

图 14-3 ipo 撤单

19. 银证转账

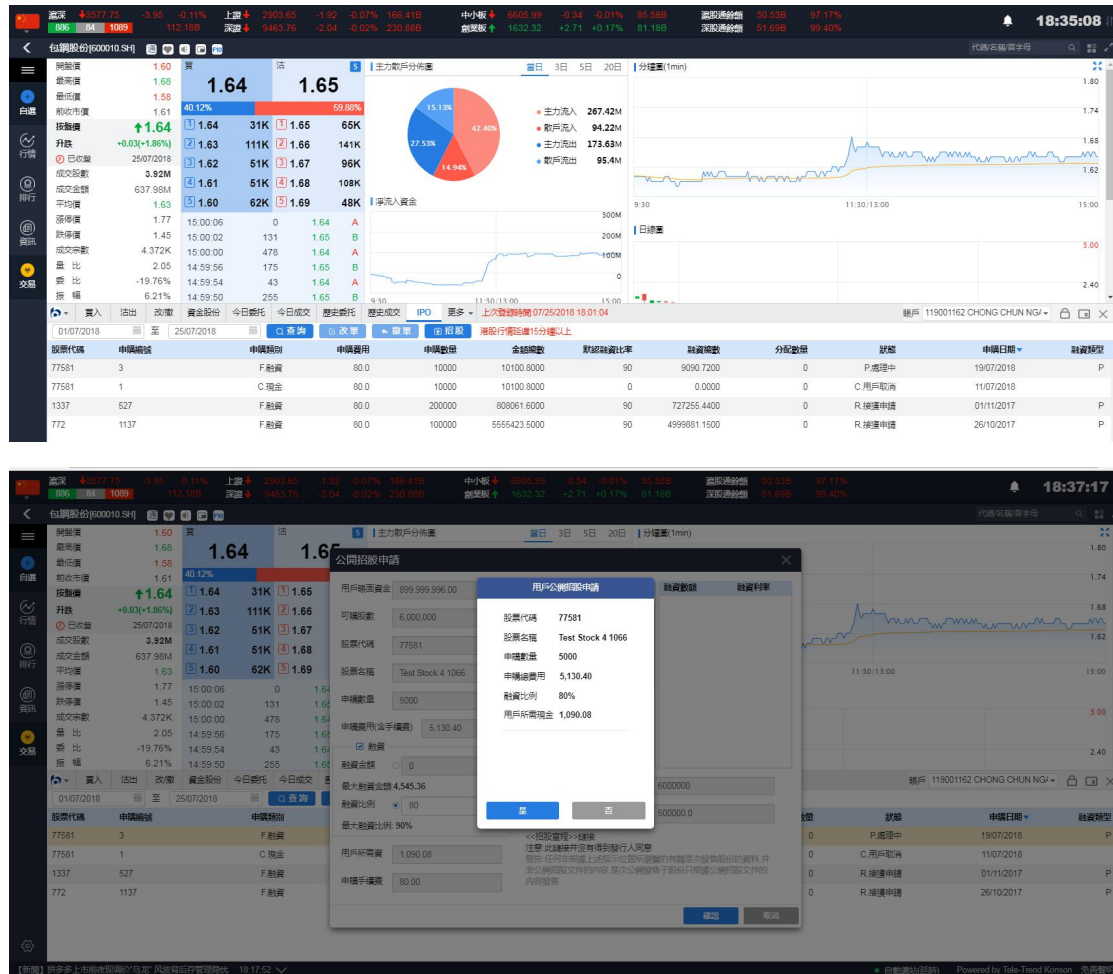

图 15-1 银行转证券（转入）

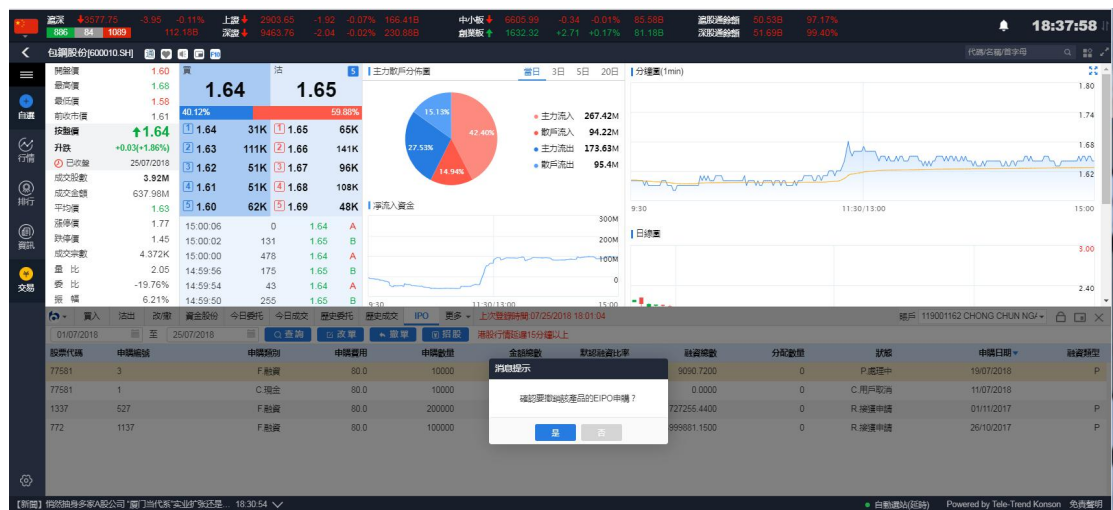

图 15-2 证券转银行（转出）

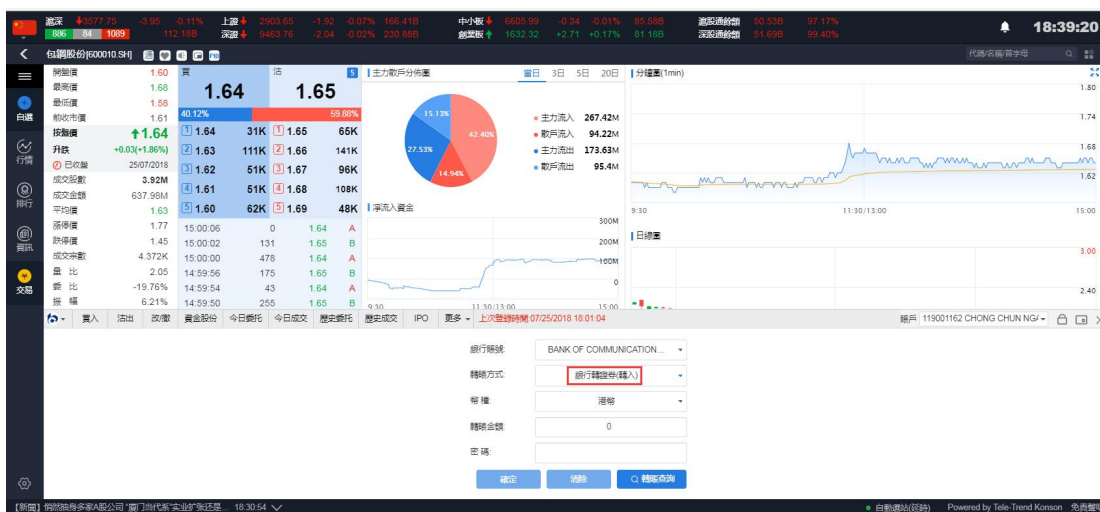

图 15-3 转账查询

20. 存取款通知

存款，选择存款货币、金额、方式、账户、时间、备注，点击“提交表格”
取款，选择提款币种、金额、账户、方式、备注，点击“提交表格”

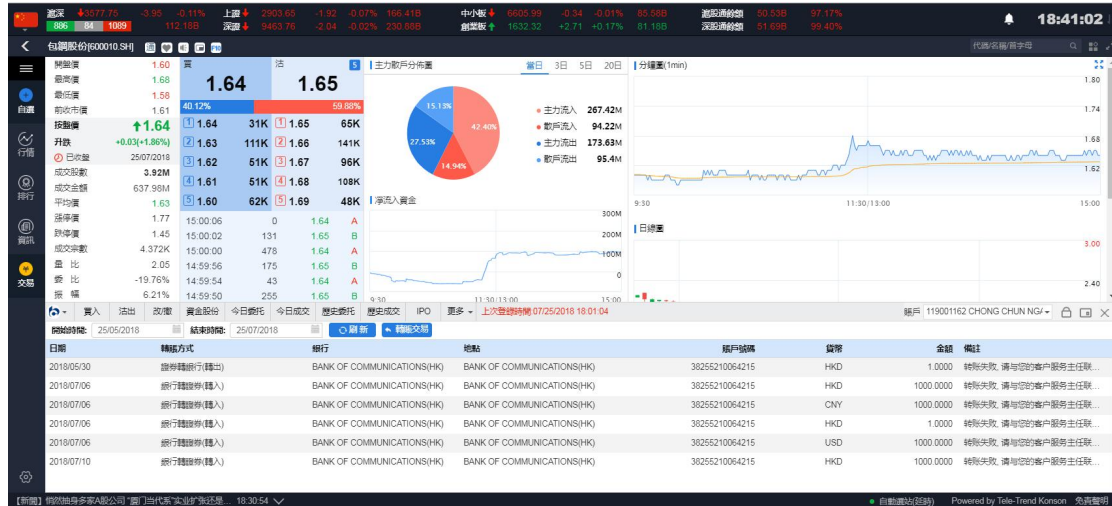

图 16-1 存款



图 16-2 提款



图 16-3 存取款操作记录

21. 修改密码

修改密码的流程为:输入原始密码->输入符合规则的新密码->再输一次密码->点击确认即可完成修改。



图 17-1 修改密码

22. 锁屏

点击交易菜单栏“锁”的图标(图 18-1)即可进入锁屏界面。



图 18-1 锁屏

在锁屏界面(图 18-2)输入正确的交易密码即可进入主界面



图 18-2 锁屏界面

23. 小窗口

点击交易菜单栏“小窗口”图标(图 19-1)即可将交易界面精简化,且可任意拖动。



图 19-1 小窗口

在交易精简窗口(图 19-2)您可以快速下单,再次点击交易菜单栏“小窗口”图标切换成大窗口。



图 19-2 小窗口界面

24. 隐藏和退出交易

点击交易菜单栏“叉叉”图标(图 20-1)即可隐藏交易界面.若要展示交易界面请点击行情左侧交易按钮.

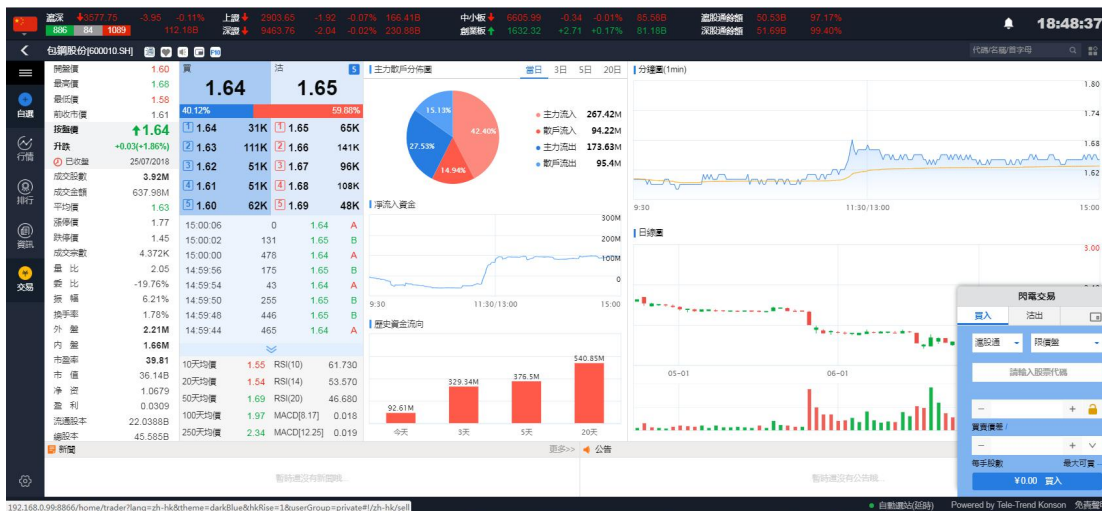

图 20-1 隐藏

若要退出交易可以在菜单栏处点击“交银国际”logo,即可弹出退出按钮,点击退出即可退出交易(如图 17-2).



图 20-2 退出交易

退出之后如果您想再次登录交易,则点击行情左侧“交易按钮”弹出交易登录界面,输入正确的账号密码即可完成登录(如图 20-3).



图 20-3 重新登录交易

25. 公司行动

1. 登入升级版网上证券交易平台后在菜单选择公司行动



2. 在截止日期以内或当天双击以股息记录或选中记录后按“申请”

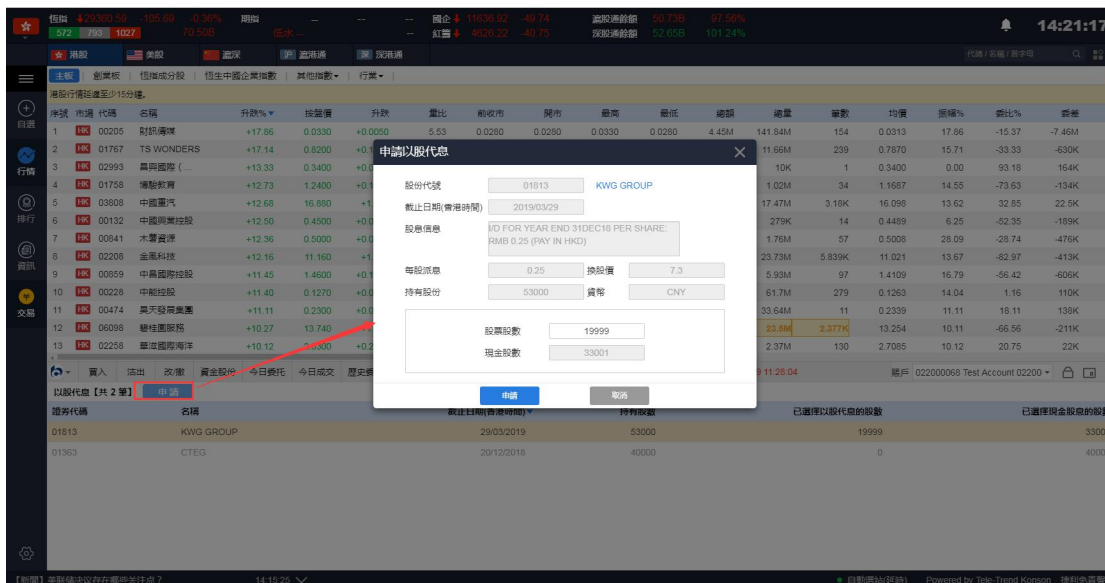

2.1 超过截止日期，以股代息记录灰色显示

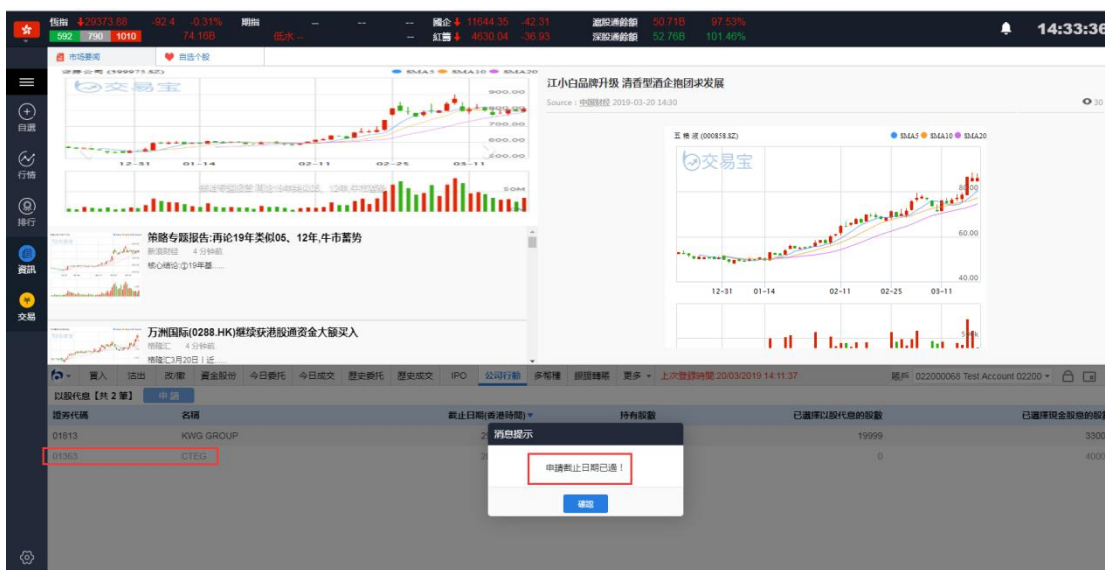

3. 在“股票股数”方格输入股数后按申请

申請以股代息 ✕

股份代號	01813	KWG GROUP
截止日期(香港時間)	2019/03/08	
股息信息	ID FOR YEAR END 31DEC18 PER SHARE: RMB 0.25 (PAY IN HKD)	
每股派息	0.2500000000	換股價 7.3
持有股份	53000	貨幣 CNY

股票股數	20000
現金股數	33000

申請
取消

4. 点击“提交”确认提交或按“取消”取消提交

The screenshot displays a trading platform interface. A confirmation dialog box is centered on the screen, titled "確認提交以股代息" (Confirm Submit Dividend Payment). The dialog contains the following information:

- 股份代號 (Share Code): 01813-KWG GR...
- 股票股數 (Share Count): 19999
- 現金股數 (Cash Share Count): 33001

At the bottom of the dialog, there are two buttons: "提交" (Submit) and "取消" (Cancel). The background shows a market data table with columns for stock code, name, change, bid/ask, volume, and price. The table lists various stocks such as TS WONDERS, 聯興實業, 昌興國際, 中國重汽, 博驗教育, 中國興業控股, 木華資源, 金華科技, 匯豐控股, 中國國際控股, 中龍控股, and 聯地國際服務.

5. 成功提交后，系统会弹出以下提示

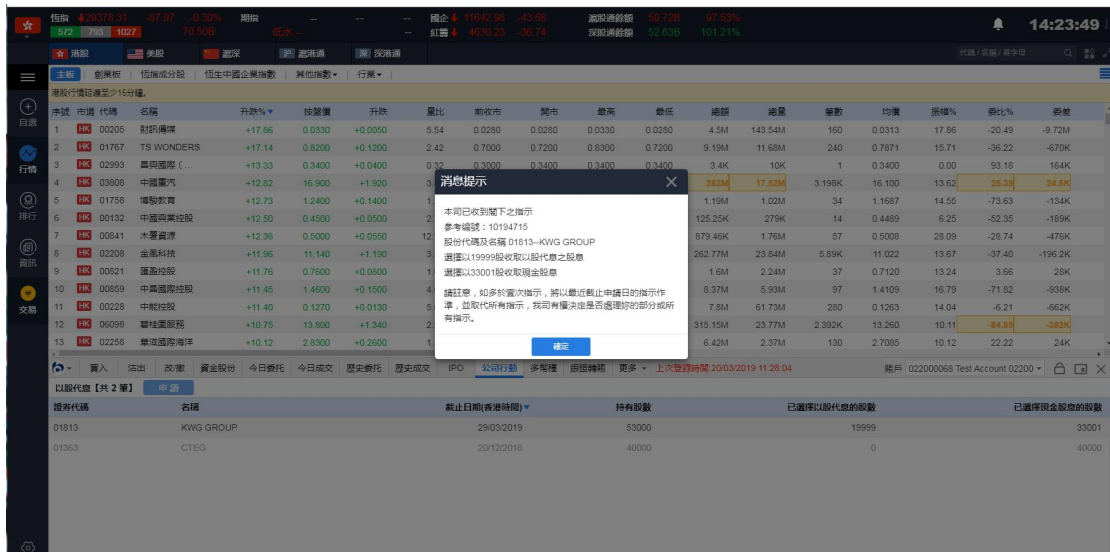

6. 选择了的股数可以在公司行动主页查看。如有需要可以在截止日期前再次点击纪录修改股票股数选择

