



交银国际交易宝
交易帮助手册

捷利港信软件(深圳)有限公司

目 录

1 登录系统.....	2
2 二重登录验证.....	3
2.1 邮箱获取验证码进行二重认证.....	3
2.2 手机短信获取验证码进行二重认证.....	3
3 买卖操作.....	4
3.1 买入.....	5
3.2 卖出.....	6
3.3 委托改撤单.....	7
4 暗盘买卖操作.....	8
4.1 暗盘买入.....	9
4.2 暗盘卖出.....	10
3.3 暗盘委托改撤单.....	11
4 资金持仓管理.....	12
4.1 资金持仓.....	13
4.2 持股信息.....	14
5 查询.....	15
5.1 当日委托.....	16
5.2 成交记录.....	17
5.3 历史委托.....	18
5.4 历史成交.....	19
5.5 形态分析.....	20
6 更多.....	21
6.1 多币种.....	22
6.2 资金流水.....	23
6.3 股票往来.....	24
6.4 交通银行银证转账（银行转证券）.....	25
6.5 交通银行银证转账（证券转银行）.....	26
6.6 交通银行银证转账查询.....	27
6.7 存取款功能.....	28
5.6.1 存款通知.....	29
5.6.2 取款通知.....	29
5.6.3 存取款记录查询.....	33
5.6.4 存取款申请撤销.....	34
6.8 新股认购.....	35
5.7.1 公开招股.....	35
5.7.2 我的申购.....	35
6.9 公司行动.....	37
6.10 解除设备绑定.....	44
6.11 修改登录密码.....	44
7 关于交银国际交易宝.....	45

可通过交易界面或个股进入交易功能，系统将会检查用户是否登录，在登录成功后，用户可以查看相关交易数据，进行相关交易操作

1 登录系统



在未登录交易系统时，点击底部的交易按钮或在个股行情页面点击买入、卖出按钮，会触发登录，弹出登录画面，点击免责声明链接可查阅免责声明内容。

2 二重登录验证

可支持短信、邮箱两种验证方式，在有效时间内，输入短信验证码和邮箱验证码，系统将会检查用户验证码是否正确，二重登录认证通过后，用户可以正常登录交易界面，可以查看相关交易数据，进行相关交易操作。

2.1 手机短信获取验证码进行二重认证

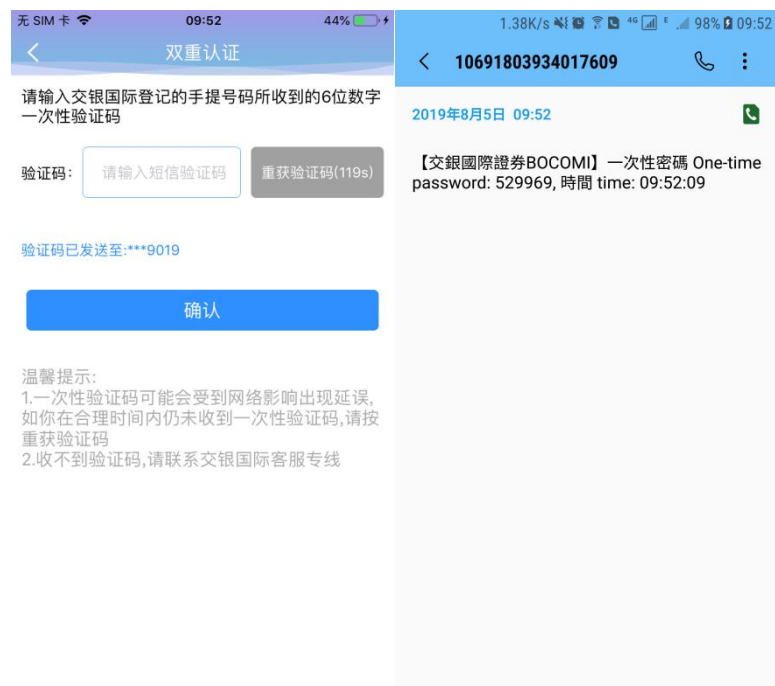

3 买卖操作

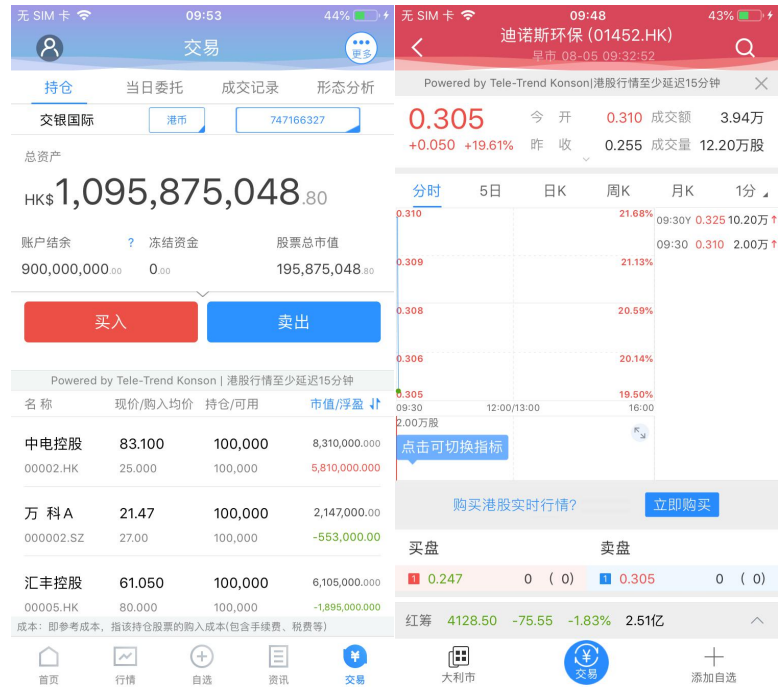

通过持仓界面的买入，卖出按钮，个股界面的买入，卖出按钮打开买入、卖出界面进入买卖操作。

3.1 买入



点击按钮“买入”，进入买入界面下委托单。输入证券代码、买入价格及股数，选择**交易市场**和**交易盘型**；实时行情情况下可自动获取报价，延时行情情况下需点击“右上角箭头点”区域的“点击报价”按钮获取报价（点击规则：点击一次，减少一次，用完后需充值）。输入数量，然后点击“买入”，“买单确认”界面包括客户编号，交易类型，交易市场，证券操作，股票代码，委托数量，委托价格及相关佣金等字段信息，提交后，会提示订单已提交，若想查看委托单，可在“当日查询”查看委托状况。

3.2 卖出



点击“卖出”按钮，进入卖单界面。

游标指在输入股票框内，选择持仓可卖的股票列表，选择一只股票，选择**交易市场**和**交易盘型**；实时行情情况下可自动获取报价，延时行情情况下需点击“右上角箭头点”区域的“点击报价”按钮获取报价（点击规则：点击一次，减少一次，用完后需充值）。输入数量，然后点击“卖出”，“提交订单”卖出委托，“卖单确认”界面包括客户编号，交易类型，交易市场，证券操作，股票代码，委托数量，委托价格及相关佣金等字段信息。卖出委托提交后，会提示订单已提交，若想查看委托单，在“当日查询”查看委托状况。

3.3 委托改撤单



当您要对其下的委托单进行修改或取消时，点击“当日查询”界面中交易中的订单，选择一只股票，左滑该股票进行选择“改单”“撤单”，进入对应界面，进行改单或撤单操作。

4 暗盘买卖操作

我司提供暗盘交易功能，客户可于新股上市前一个交易日收盘后（16:15-18:30）进行暗盘交易。

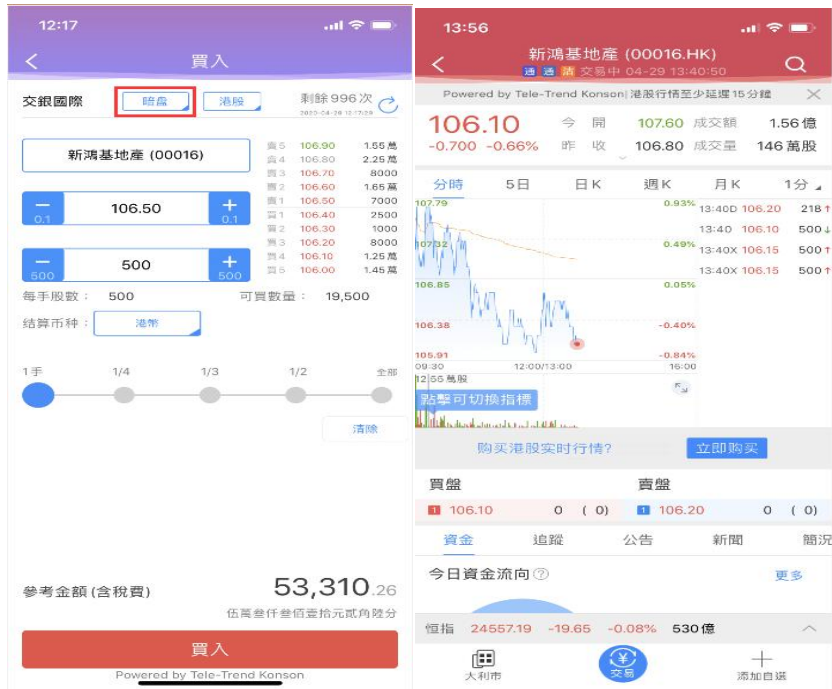

通过持仓界面的买入，卖出按钮，个股界面的买入，卖出按钮打开买入、卖出界面进入买卖操作。

4.1 暗盘买入



点击按钮“买入”，进入买入界面下委托单。输入证券代码、买入价格及股数，选择**港股和交易暗盘盘型**；输入数量，然后点击“买入”，“买单确认”界面包括客户编号，交易类型，交易市场，证券操作，股票代码，委托数量，委托价格及相关佣金等字段信息，提交后，会提示订单已提交，若想查看委托单，可在“当日查询”查看委托状况。

4.2 暗盘卖出



点击“卖出”按钮，进入卖单界面。

光标指在输入股票框内，选择持仓可卖的股票列表，选择暗盘股票，选择**港股和暗盘交易盘型**；输入数量，然后点击“卖出”，“提交订单”卖出委托，“卖单确认”界面包括客户编号，交易类型，交易市场，证券操作，股票代码，委托数量，委托价格及相关佣金等字段信息。卖出委托提交后，会提示订单已提交，若想查看委托单，在“当日查询”查看委托状况。

4.3 暗盘委托改撤单

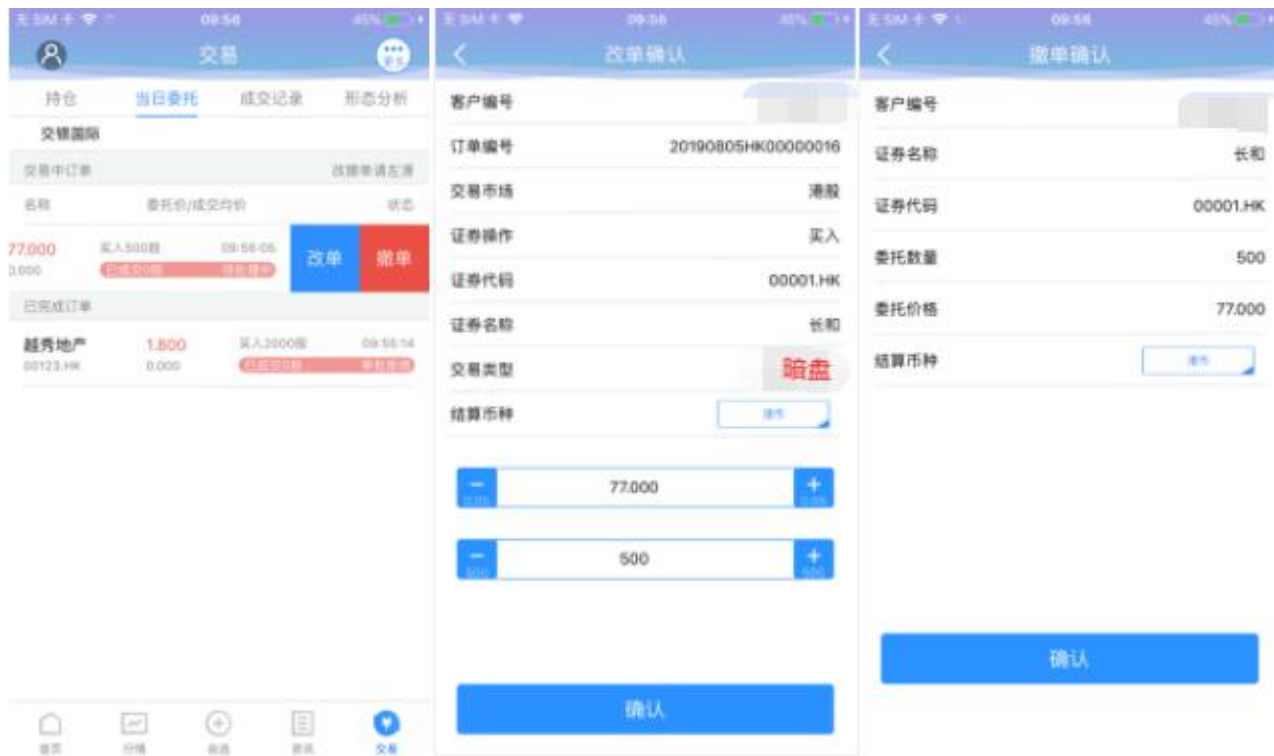

当您要对其下的委托单进行修改或取消时，点击“当日查询”界面中交易中的订单，选择一只暗盘，左滑该股票进行选择“改单”“撤单”，进入对应界面，进行改单或撤单操作。

5 资金持仓管理

5.1 资金持仓

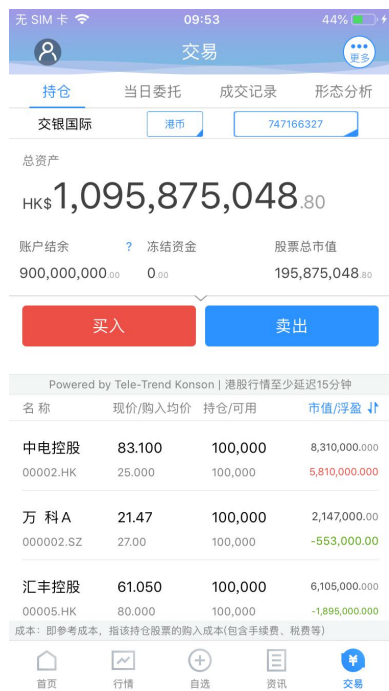

在持仓界面，点击买入卖出按钮上面箭头，展开更多的资金信息。
币种切换点箭头展开选择币种。

捷利港信软件（深圳）有限公司
账户切换点箭头展开选择账户。
滑动底部查看持仓股份。

【交易帮助手册】

5.2 持股信息

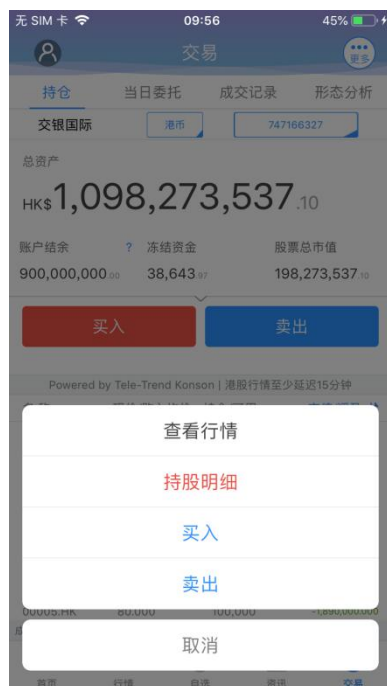

点击持仓的股票可弹出相关菜单，进行个股行情查看，买入，卖出。
持仓明细查看持仓股份的更详细信息。

6 查询

6.1 当日委托



查询交易中的订单，及当日已完成的订单。

6.2 成交记录



查询当日已成交（成交数量大于 0）的订单记录

6.3 历史委托

名称	委托价/操作	委托量/成交量	状态
越秀地产 00123.HK	1.360 买入	2000 0	等待中 增强限价盘
越秀地产 00123.HK	1.360 买入	2000 0	等待中 增强限价盘
越秀地产 00123.HK	1.360 买入	2000 0	等待中 增强限价盘
越秀地产 00123.HK	1.360 买入	2000 0	等待中 增强限价盘
越秀地产 00123.HK	1.360 买入	2000 0	等待中 增强限价盘
越秀地产 00123.HK	1.360 买入	2000 0	等待中 增强限价盘
越秀地产 00123.HK	1.360 买入	2000 0	等待中 增强限价盘
越秀地产 00123.HK	1.360 买入	2000 0	等待中 增强限价盘

查询三个月区间的历史委托订单。

6.4 历史成交



查询三个月区间的历史成交委托订单。

6.5 形态分析



点击页面的形态分析，可进行查看相关推荐、当前持仓、历史持仓、搜索等相关相关操作

7 更多

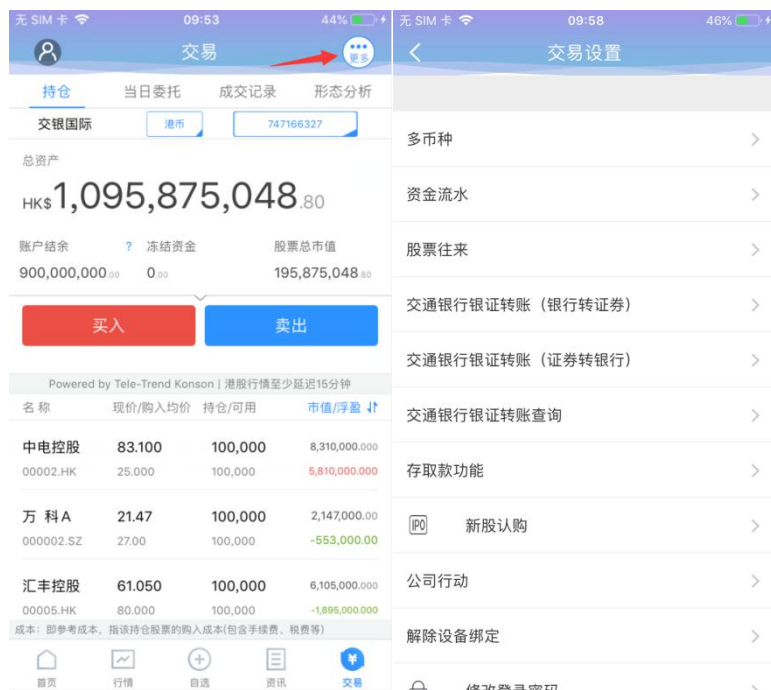

在交易主界面可点击右上角更多设置按钮，进入更多设置界面，进行多币种，资金流水，股票往来，交通银行银证转账（银行转证券），交通银行银证转账（证券转银行），交通银行银证转账查询，存取款功能、新股认购、公司行动、修改登录密码，解除设备绑定（已绑定 2FA 用户），退出登录（**登出交易系统**）等功能。

7.1 多币种



货币	汇价	户口结余	可用结余
港币	1.00	9000000000.00	9000000000.00
新加坡元	5.73	0.00	0.00
日元	0.07	0.00	0.00
澳元	5.76	0.00	0.00
人民币	1.16	0.00	0.00
英镑	10.23	0.00	0.00
欧元	9.07	0.00	0.00
美元	7.83	0.00	0.00

在界面右上角处有“更多”按钮，进入“多币种”界面查询。

7.2 资金流水



日期	交易日期	交收日期	变动金额
2017-07-12	2017-07-12	2017-07-12	转出:2000(HKD)
2017-07-12	2017-07-12	2017-07-12	转入:154.00(HKD)
2017-06-30	2017-06-30	2017-06-30	转入:0.95(HKD)
2017-06-30	2017-06-30	2017-06-30	转出:-20.00(HKD)
2017-06-30	2017-06-30	2017-06-30	转入:306.28(HKD)
2017-06-30	2017-06-30	2017-06-30	转出:-20.00(HKD)
2017-06-30	2017-06-30	2017-06-30	转入:444.00(HKD)
2017-06-28	2017-06-28	2017-06-28	转出:-20.00(HKD)
2017-06-28	2017-06-28	2017-06-28	转入:436.28(HKD)
2017-06-27	2017-06-27	2017-06-27	转出:-20.00(HKD)
2017-06-27	2017-06-27	2017-06-27	转入:150.00(HKD)
2017-06-16	2017-06-16	2017-06-16	转出:-15.00(HKD)
2017-06-16	2017-06-16	2017-06-16	转出:-20.00(HKD)
2017-06-16	2017-06-16	2017-06-16	转入:2854.34(HKD)
2017-06-16	2017-06-16	2017-06-16	转出:-20.00(HKD)

在更多界面中选择资金流水，进入“资金流水”界面查询。

7.3 股票往来

证券名称	证券代码	市场类型	交易日期	交收日期	变动数量
	060240	韩国	2017-05-29	2017-05-29	1000
汇丰控股	00005	港股	2017-06-23	2017-06-23	40000
	005930	韩国	2017-05-29	2017-05-29	10000000
	060240	韩国	2017-06-19	2017-05-29	0
荣晖国际	00990	港股	2017-06-22	2017-06-22-369810734	

在更多里面选择股票往来，可查询。

7.4 交通银行银证转账（银行转证券）



无SIM卡 下午4:37

存款转账

金额

币种

转账方式 银行转证券(转入)

银行名称

密码

转账

在更多界面中，选择“交通银行银证转账（银行转证券）”。

7.5 交通银行银证转账（证券转银行）



在更多界面中，选择“交通银行银证转账（证券转银行）”。

7.6 交通银行银证转账查询



类型	日期	账号	币种
银行转证券(转入)	20171020	02755693059533	港币
银行转证券(转入)	20171019	02755693059533	港币
证券转银行(转出)	20171018	02755693059533	港币
证券转银行(转出)	20171016	02755693059533	港币
证券转银行(转出)	20171013	02755693059533	港币
证券转银行(转出)	20171012	02755693059533	港币
银行转证券(转入)	20171006	02755693059533	港币
银行转证券(转入)	20170921	02755693059533	港币
银行转证券(转入)	20170920	02755693059533	港币
银行转证券(转入)	20170908	02755693059533	港币
银行转证券(转入)	20170825	02755693059533	港币
银行转证券(转入)	20170802	02755693059533	港币

在更多界面中，选择“交通银行银证转账查询”功能按钮，可按照时间查询相关银证转账记录。

7.7 存取款功能

5.6.1 存款通知

1、登入手机 APP【交银国际交易宝】到交易设置选择“存取款功能”



2、进入到存取款页面，选择存款通知选项



3、在存款通知页面，选择存款币种、存款金额、存款银行账户、存款方式和档案后，提交存款申请

存款通知

账户

存款币种

存款金额

存款至账户

存款方式

请在这里添加备注

存款指示须知：
· 请提供银行存款收据，如未能提供收据，请联系客户服务部(电话：852-3768 2888，电邮：enquiry@bocomgroup.com)。
· 所有与下午五时以后的存款指示，经顺延至下一个交易日处理。
· 有关存款经确认后，将更新到客户指定的交易户口内。客户亦可与网上交易平台或日结单中查明该款项。

4、在出现的存款申请弹框中点击确认，弹框关闭，提交存款申请成功



5.6.2 取款通知

- 1、进入到存取款页面，选择取款通知选项



2、在取款通知页面，填写好相关提款币种、提款金额、提款银行账户、提款方式后提交提款申请

无SIM卡 14:12 100%

提款通知

账户

提款币种

账户结余 1944630000.00

提款金额

提取至账户

提款方式

请在这里添加备注

提交表格

提款指示须知：
· 如提款指示于交易日上午十一时前输入，将会与当日处理，否则，将顺延至下一个交易日处理。
· 如可提取的户口结余不足，提款指示或会自动被取消客户需自行查阅提款指示内的状态或致电客户服务部查询(电话：852-3768 2888，电邮：enquiry@bocomgroup.com)
· 使用CHATS或电汇将会收取手续费。

3、在出现的提款申请弹框中点击确认，弹框关闭，提交取款申请成功



5.6.3 存取款记录查询

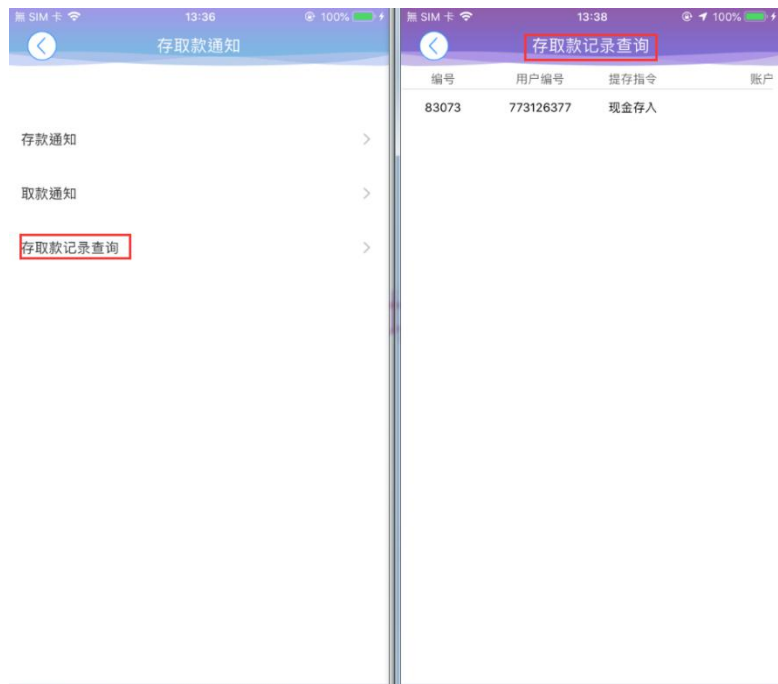

点击进入存取款记录查询页面，可查看到该交易账户的所有提存款记录，向右滑动可查看更多

5.6.4 存取款申请撤销



在存取款记录查询页面，点选任意一只 pending 状态的申请记录，在弹出框中点击“确定”，则确定提交、“取消”则取消提交

7.8 新股认购

5.7.1 公开招股

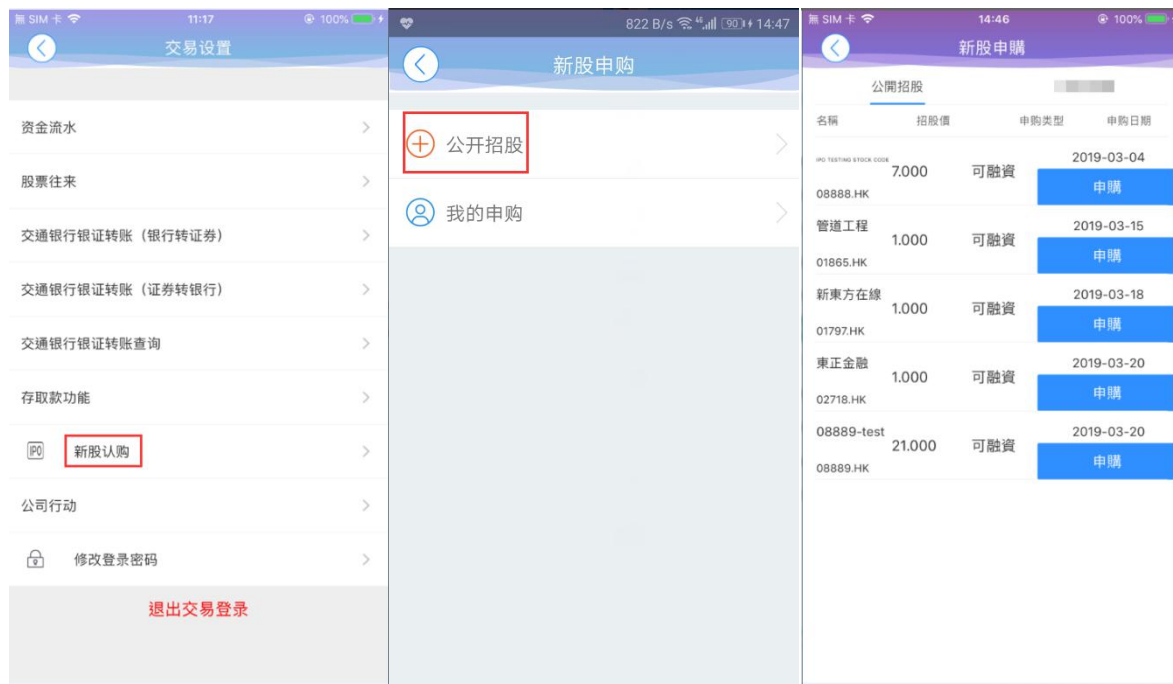

点击新股认购按钮>公开招股>新股申购页面，点选页面任意新股，可进行新股申购操作

5.7.2 我的申购

1、查看申购列表



2、新股申购明细查询、新股修改、新股申购撤单（融资申请不允许撤单）

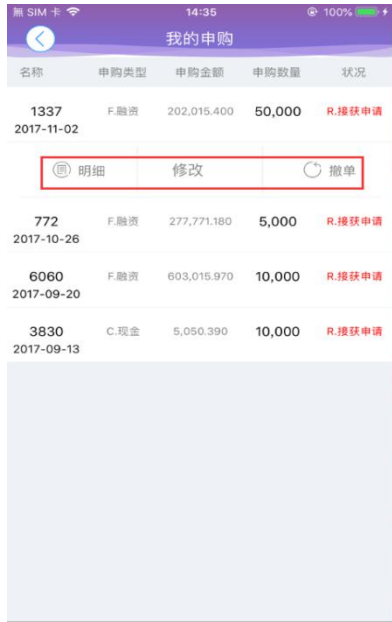

7.9 公司行动

1、登入手机 APP【交银国际交易宝】到交易设置选择公司行动



2、在截止日期或之前点击记录回覆



无SIM卡 上午11:21

公司行动-以股代息

左右滑动以查看更多

名称	截止日期(香港时间)	持有股数
KWG GROUP(01813)	2019/03/08	53000
CTEG(01363)	2018/12/20	40000

捷利港信软件（深圳）有限公司

3、在“选择股票股数”方格输入股数再按确定

【交易帮助手册】

The screenshot shows a mobile application interface for KWG GROUP(01813). The top status bar indicates '无SIM卡' (No SIM card), signal strength, Wi-Fi, and the time '上午11:22'. Below the status bar is a navigation bar with a back arrow and the text '详情' (Details). The main content area displays the following information:

名称代码	KWG GROUP(01813)
股息信息	I/D FOR YEAR END 31DEC18 PER SHARE: RMB 0.25 (PAY IN HKD)
截止日期(香港时间)	2019/03/08
每股派息	0.25 CNY
换股价	7.3 CNY
持有股数	53000
选择股票股数	<input type="text" value="10001"/>
选择现金股数	42999

At the bottom of the screen, there is a prominent blue button labeled '确定' (Confirm).

5、按“是”确认提交或“否”取消提交



6、成功提交后，系统会弹出以下提示



7、选择了的股数可以在公司行动主页查看。如有需要可以在截止日期前再次点击纪录修改股票股数选择



7.10 解除设备绑定

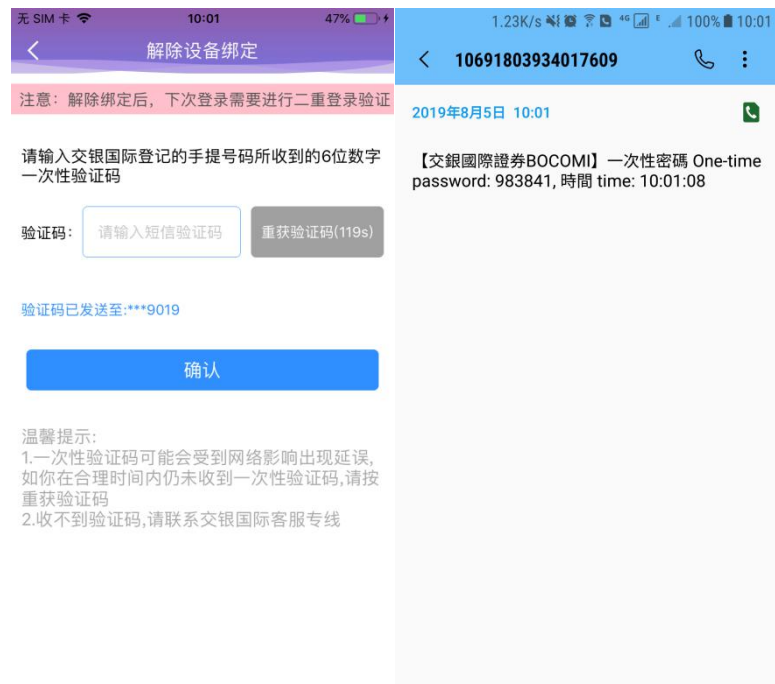

在 60s 有效时间内，输入收到的一次性验证码，即可解除绑定设备成功

7.11 修改登录密码

在更多设置界面中选择“修改密码”，进入密码修改界面。修改界面有相关修改密码的提示。

在交易主界面可点击右上角更多按钮，进入更多设置，退出登录（**登出交易系统**）等功能。

8 关于交银国际交易宝

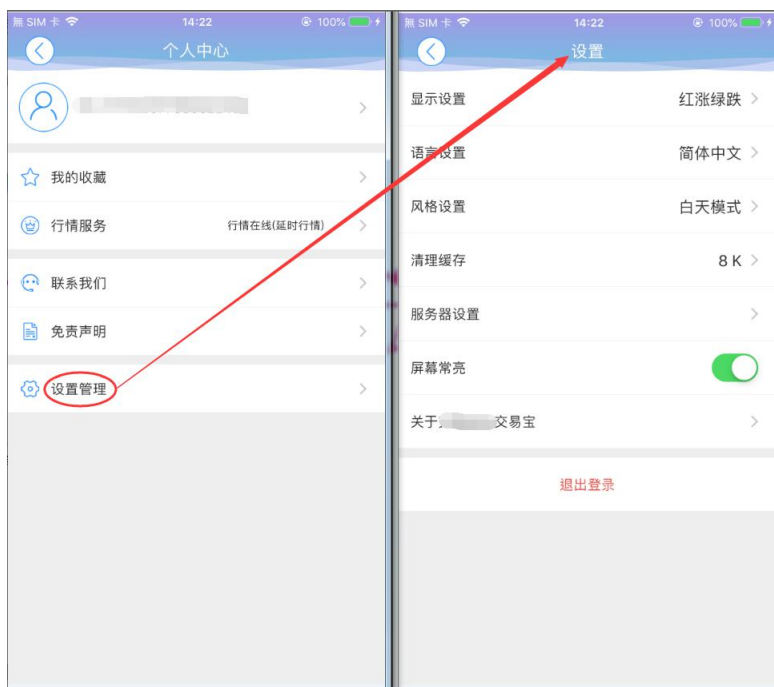

点击各个主界面的左上角按钮可进入个人中心，在个人中心界面，选择“设置管理”按钮，进入设置界面，查看可以查看 App 相关设置及客服电话、免责声明等相关信息

存取款功能详细操作说明

进入提存款通知菜单

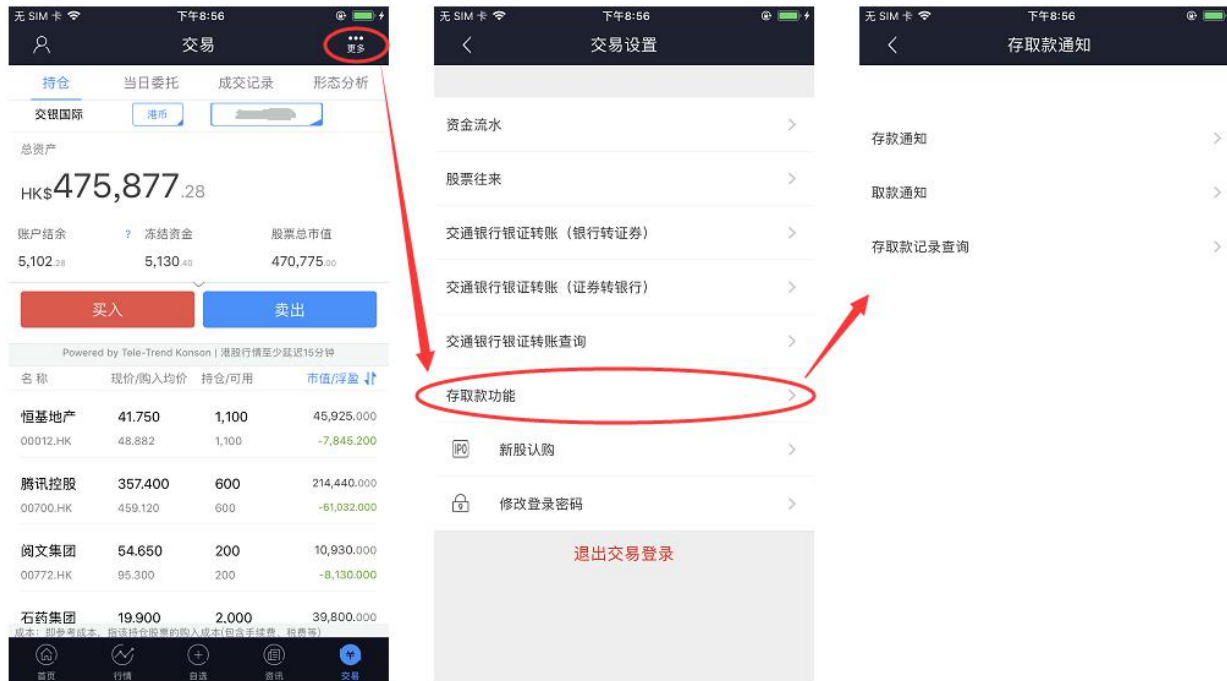

存款通知

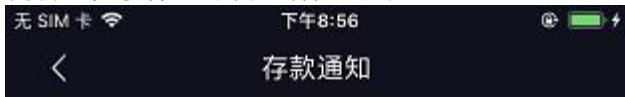

每日截止处理时间:下午5:00(在截止处理时间后提交的入账指示,可能需要在下一个工作天处理。)

账户

存款币种

港币

存款金额

存款至账户

2766, Bank of Communication...Branch) - 027-532-93075266

存款方式

银行转账

请选择档案

上传

请在这里添加备注

存款指示须知:

. 请提供银行存款收据,如未能提供收据,请联络客户服务部(电话: 852-3768 2888, 电邮: enquiry@bocomgroup.com)

. 所有与下午五时以后的存款指示,经顺延至下一个交易日处理。有关存款经确认后,将更新到客户指定的交易户口内。客户亦可与网上交易平台或日结单中查明该款项。

选择币种

输入金额

选择存款账户

选择存款方式,当存款方式选择为以下类型时必须上传存款单据的照片:
1. 转账 2. 支票 3. 现金

选择图片,可以直接拍照,也可以从手机图库选择,图片大小不得超过 20MB,选择图片后需点击此处的“上传”按钮

此处可输入文字帮助内容

存款通知照片上传流程

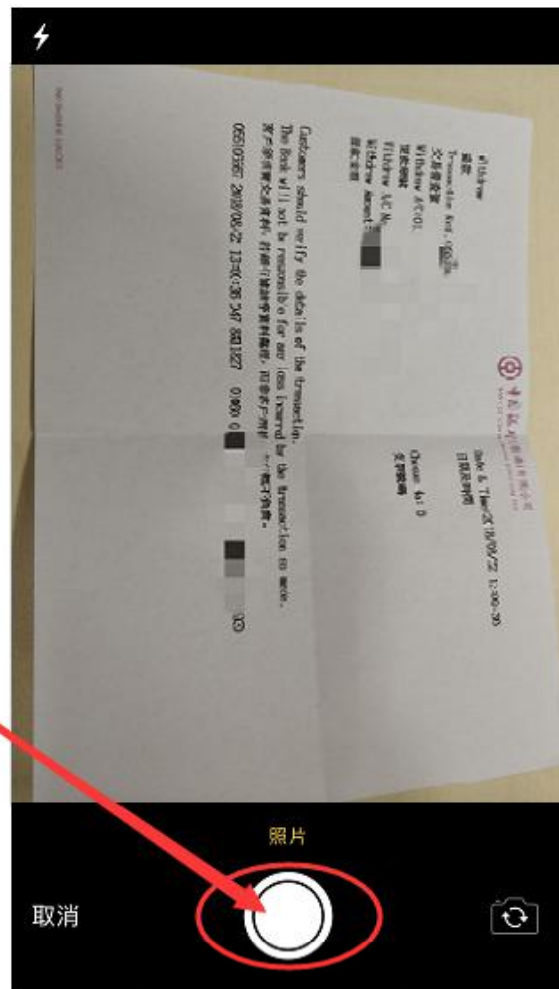

此步骤仅需首次拍摄时同意即可

存款通知照片上传流程



此步骤仅需首次使用时同意即可

存款通知照片上传流程



上传后此处会显示“已选择图片”

提款通知

无 SIM 卡 下午10:40

提款通知

账户

提款币种 港币

账户结余 5102.28

提款金额

提取至账户

提款方式 银行转账

请在这里添加备注

提交表格

选择币种

输入金额

选择提款账户

选择提款方式

此处可输入文字帮助内容

提款指示須知：
·如提款指示于交易日上午十一时前输入，将会与当日处理，否则，将顺延至下一个交易日处理。
·如可提取的户口结余不足，提款指示或会自动被取消客户需自行查阅提款指示内的状态或致电客户服务部查询(电话：852-3768 2888，电邮：enquiry@bocomgroup.com)
·使用CHATS或电汇将会收取手续费。

存取款记录查询（默认展示 30 天内的记录）

无 SIM 卡 下午9:01

存取款记录查询

编号	用户编号	提存指令	账户
66868	[模糊]	现金存入	
66848	[模糊]	现金存入	027-532-93
66847	[模糊]	现金存入	027-532-93
66846	[模糊]	现金存入	
66815	[模糊]	现金存入	027-532-93
66811	[模糊]	现金存入	027-532-93
66810	[模糊]	现金存入	027-532-93
66809	[模糊]	现金存入	027-532-93
66808	[模糊]	现金存入	027-532-93
66803	[模糊]	现金提款	560700:
66802	[模糊]	现金存入	012-709-10
66801	[模糊]	现金提款	560700:
66800	[模糊]	现金存入	
66799	[模糊]	现金存入	
66798	[模糊]	现金存入	

无 SIM 卡 下午9:02

存取款记录查询

编号	用户编号	提存指令	账户
66868	[模糊]	现金存入	
66848	[模糊]	现金存入	027-532-93
66847	[模糊]	现金存入	027-532-93
66846	[模糊]	现金存入	
66815	[模糊]	现金存入	027-532-93
66811	[模糊]	现金存入	027-532-93
66810	[模糊]	现金存入	027-532-93
66809	[模糊]	现金存入	027-532-93
66808	[模糊]	现金存入	027-532-93
66803	[模糊]	现金提款	560700:
66802	[模糊]	现金存入	012-709-10
66801	[模糊]	现金提款	560700:
66800	[模糊]	现金存入	
66799	[模糊]	现金存入	
66798	[模糊]	现金存入	

是否撤销该记录?

确定 取消

通过在屏幕上左右拨弄可以展示更多数据项

点击任意记录会提示是否撤销，状态为 pending 的记录可以成功撤销