

交易寶
交銀國際
交易幫助手冊

目錄

1. 交易 2FA 登錄 (SMS 短信+Email 郵件)
2. 行情登錄
3. 用戶設置
4. 資金股份
5. 買入 11 个市场 (港/沪/深/美/英/法/德/日本/澳大利亚/荷兰/新加坡)
6. 沽出
7. 改/撤
8. 暗盘交易
9. 暗盘买入
10. 暗盘卖出
11. 暗盘改撤单功能
12. 今日委託
13. 今日成交
14. 歷史委託
15. 歷史成交
16. 現金往來
17. 股票提存
18. EIPO 功能
19. 银证转账
20. 存取款通知
21. 修改密碼
22. 鎖屏
23. 小窗口
24. 隱藏和退出交易
25. 公司行动

1. 交易 2FA 登錄

在瀏覽器鏈接欄輸入安全鏈接即可進入交銀證券的交易登錄界面(如圖 1-1 所示)。在交易登入界面輸入賬號密碼即可登入交易行情一體化界面(如圖 1-1 繁體, 1-2 英文所示), 還有密碼安全提示(如圖 1-3)

香港熱線 : 852-3768 2888	技術支持 : 4000589908	Tel(HK) : 852-3768 2888	Tech. : 4000589908
客服 :	QQ : 2916035245	E-mail :	QQ : 2916035245
enquiry@bocomgroup.com		enquiry@bocomgroup.com	

圖 1-1, 图 1-2 交易登錄

圖 1-3 登錄密碼安全提示

2FA 驗證（SMS 短信+Email 郵件），輸入賬號和密碼登錄，進入 2FA 驗證界面，輸入正確驗證碼（2 種方式如下圖），可成功登錄

圖 1-3 登錄界面 2FA（繁體+英文，短信方式）

圖 1-4 登錄界面 2FA（繁體，郵件方式）

2. 行情登錄

在瀏覽器鏈接欄輸入交銀國際的交易安全連接即可進入交銀國際的交易登錄界面(如圖 1-1 所示)。點擊“行情登錄”按鈕跳轉至獨立行情界面(如圖 2-1 所示)

圖 2-1 行情登錄

行情登錄界面，輸入實時行情賬號，登錄個股界面，可見港股實時行情(如圖 3-1 所示)

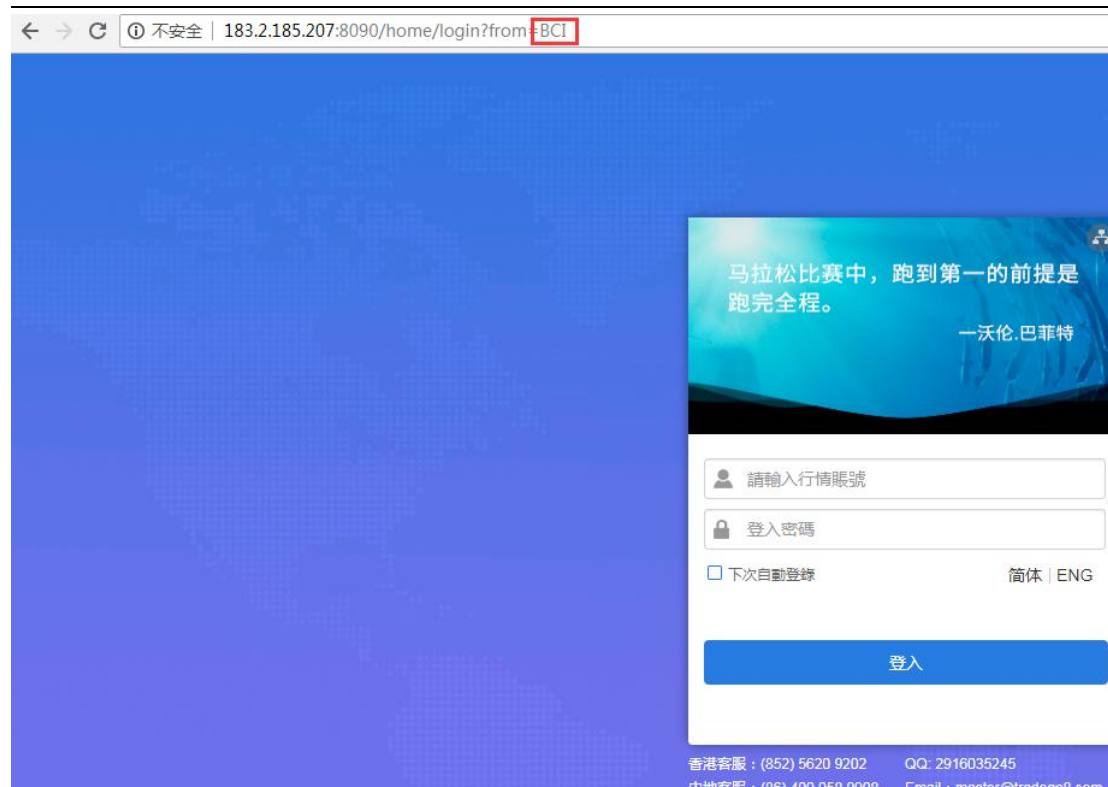

圖 2-2 實時行情登錄界面

3. 用戶設置

登錄進入界面，點擊左下角的“設置”按鈕，可進行語言選擇、紅綠漲跌、聲音、界面風格以及是否開放交易方向反轉功能設置，如下圖 3-1

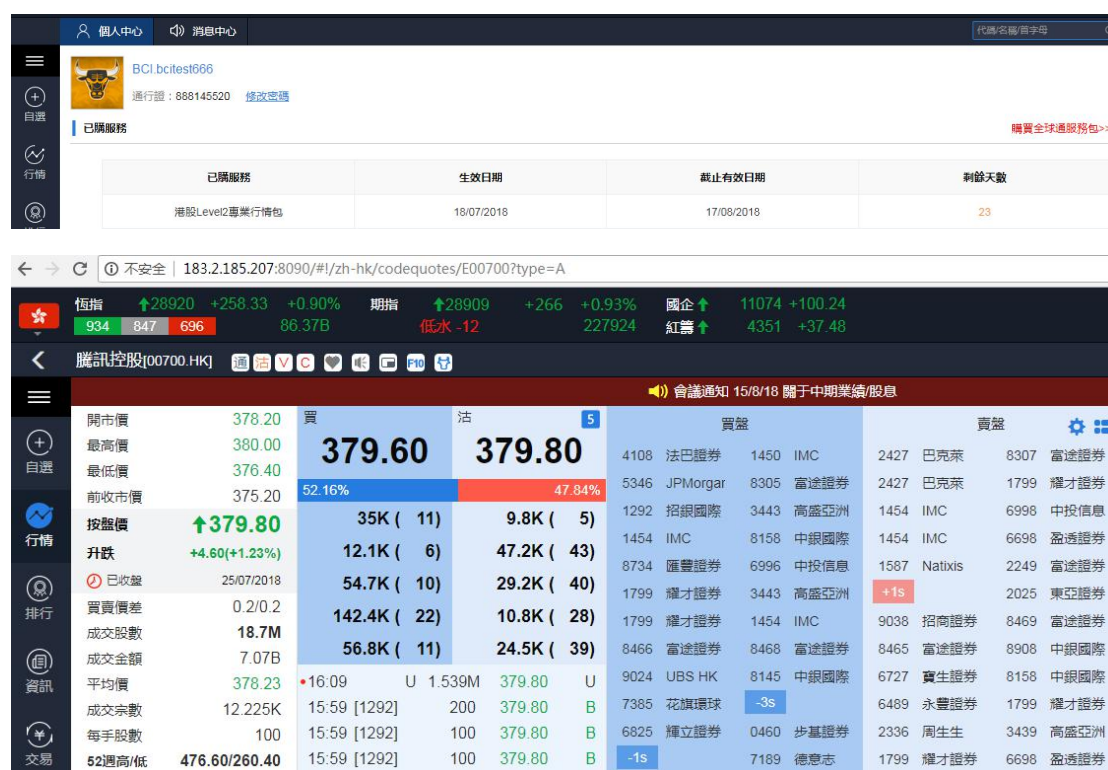

圖 3-1 用戶設置界面

交易方向反轉功能：（如圖 3-2）

勾選交易反轉，輸入代碼進行買入，帶出賣一價，點擊行情‘賣一價’，交易方向切換顯示賣出，顯示賣一價；點擊行情‘買一價’，交易方向切換顯示買入，顯示買一價；

如果不勾選交易不反轉，輸入代碼進行買入，帶出賣一價，點擊行情‘買一價’，交易方向為賣出；輸入代碼進行賣出，帶出買一價，點擊行情‘賣一價’，交易方向為買入；

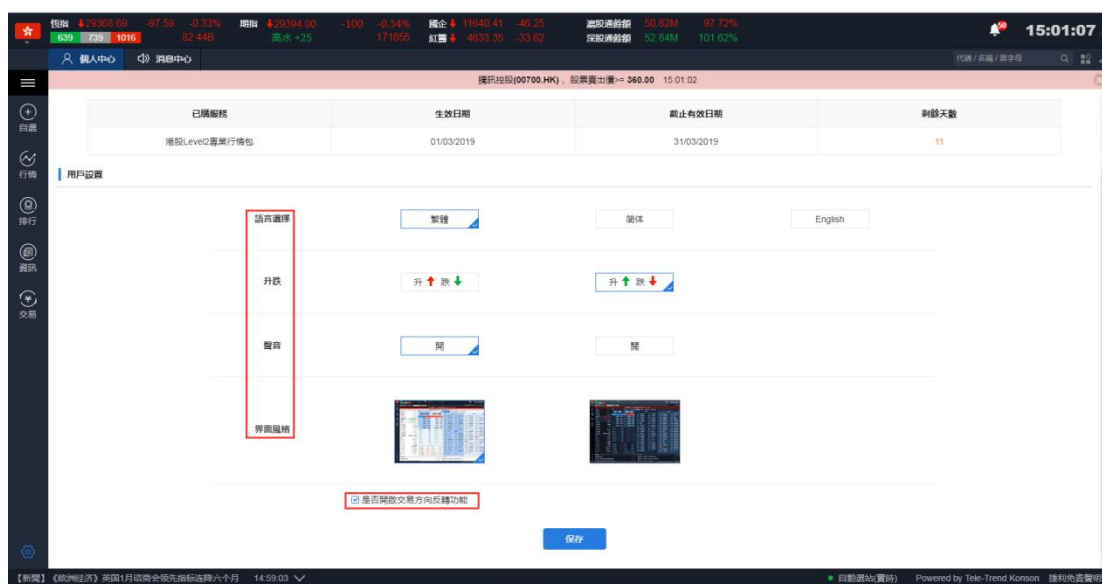

圖 3-2 交易反轉功能

4. 資金股份

在資金股份頁面您可以查看您當前貨幣下的資產總值、總市值、賬面金額、現金結餘等信息，在交易欄右側您可查看您當前的持倉，若您有持倉記錄，選中任意一筆然後雙擊或單擊買入/沽出按鈕即可進入交易界面，若網絡較慢持倉數據未能展示，您可以點擊刷新按鈕重新請求數據(如圖 4-1, 4-2, 4-3, 4-4)。

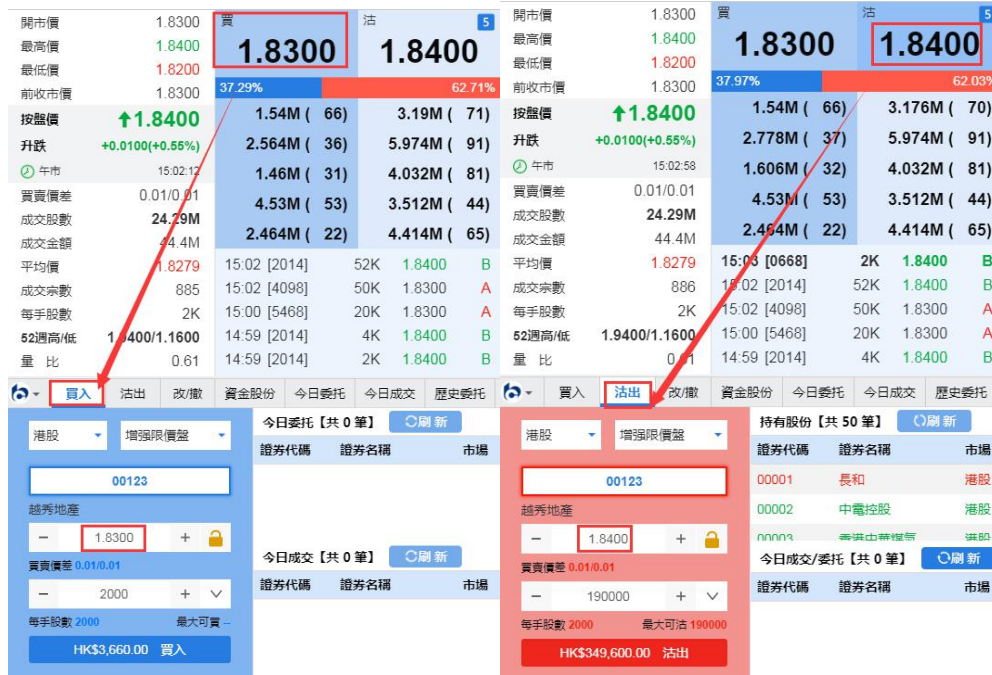

圖 4-1 資金股份 (港幣)

圖 4-2 資金股份 (美元)

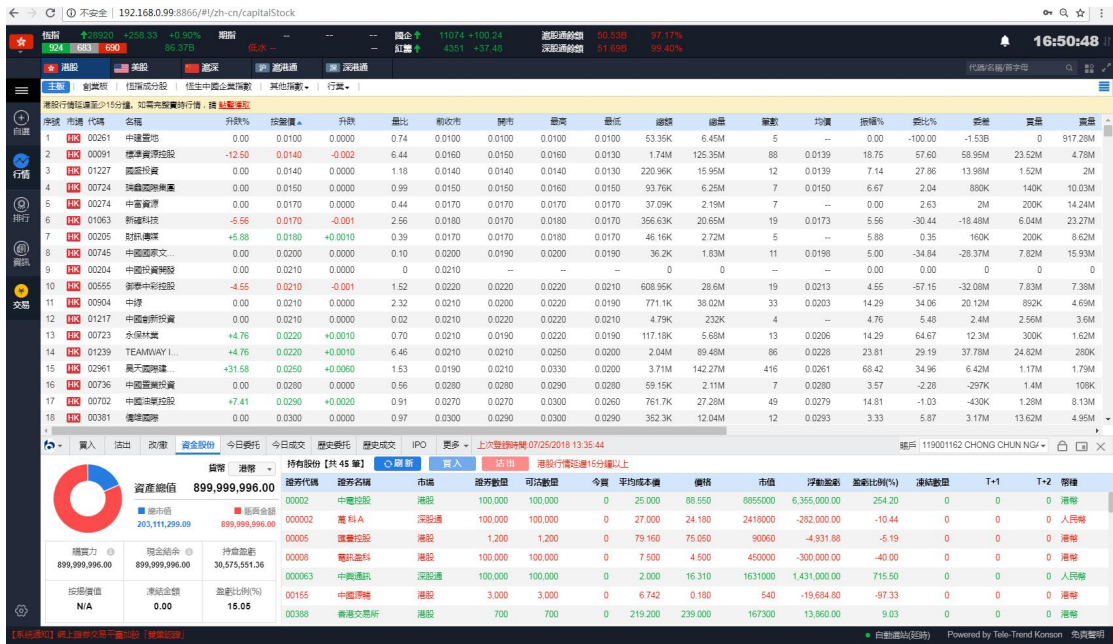

圖 4-3 資金股份 (人民幣)

圖 4-1 資金股份 (歐元)

5. 買入 (港滬深美+英/法/德/日本/澳大利亞/荷蘭/新加坡)

在買入界面右側，您可以看到今日委託與今日成交的詳細數據，在買入界面的左側您的買入順序是從上到下(如圖)，具體流程是：選擇市場-選擇盤型->輸入股票代碼->輸入或選擇合理的報價->輸入或選擇合理的股數->點擊買入按鈕即可彈出買入確認框(如圖)，點擊確認即可完成買入，并展示在今日委託里。

說明：港滬深美市場有行情數據，其餘市場無行情，交易指南手動輸入價格下單

圖 5-1 港股買入及確認彈框

圖 5-2 滬股通買入及確認彈框

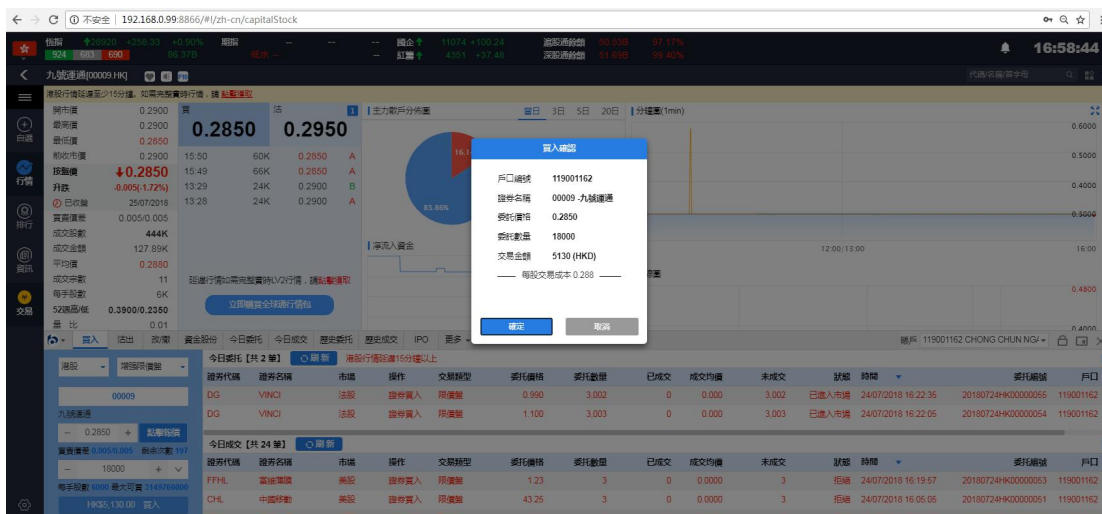

圖 5-3 深股通買入及確認彈框

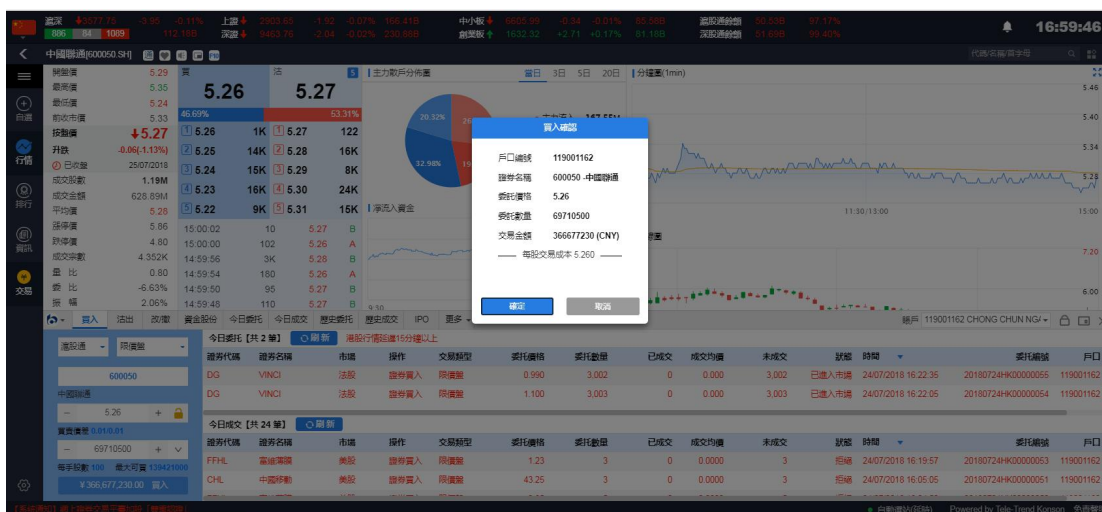

圖 5-4 美股買入及確認彈框

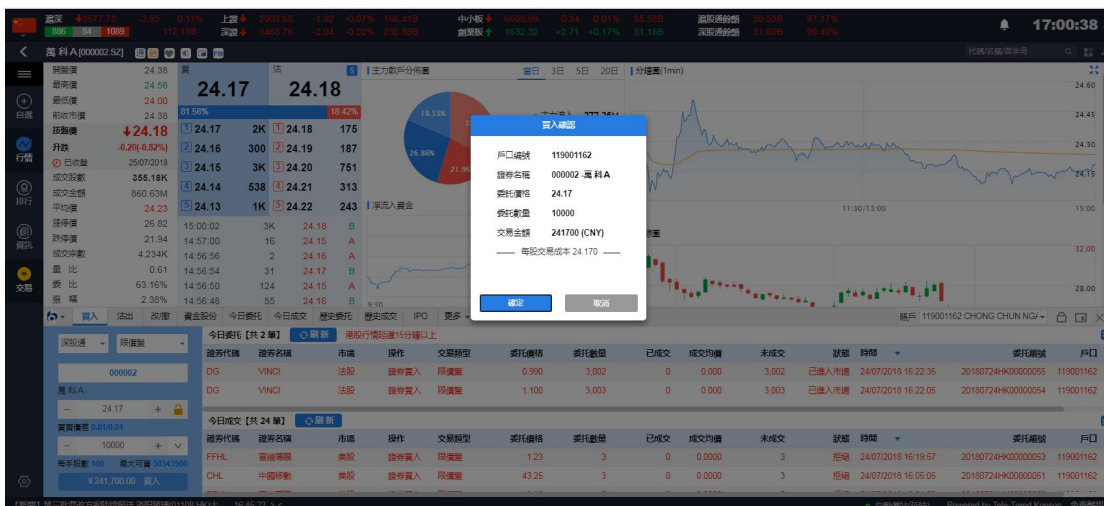

圖 5-5 英股買入及確認彈框

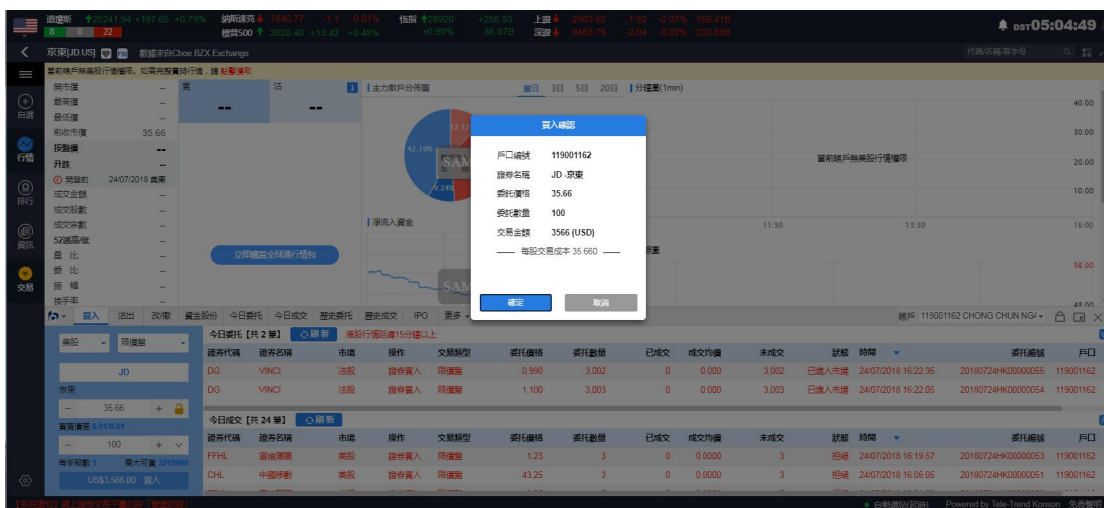

圖 5-6 德股買入及確認彈框

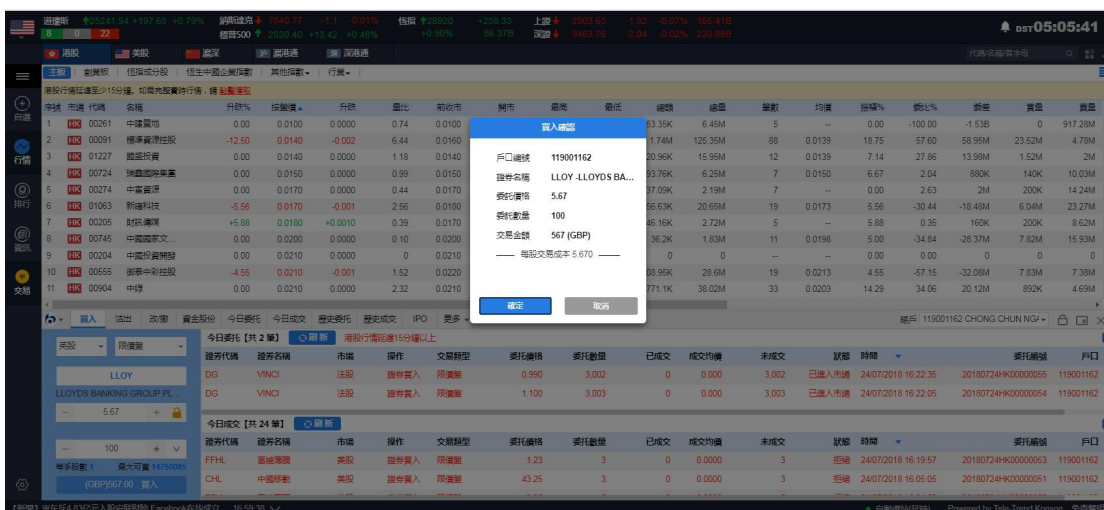

圖 5-7 法股買入及確認彈框

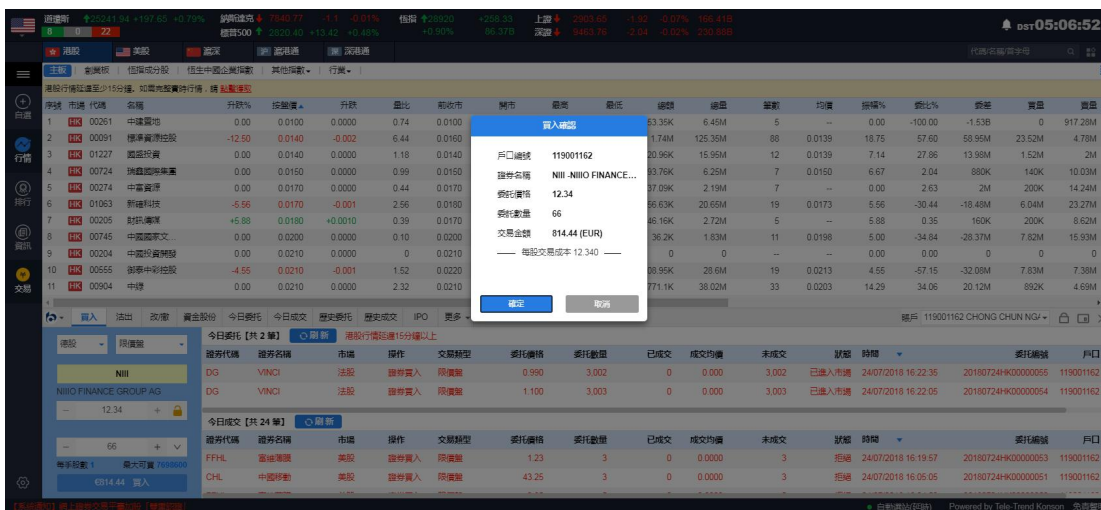

圖 5-8 荷蘭股買入及確認彈框

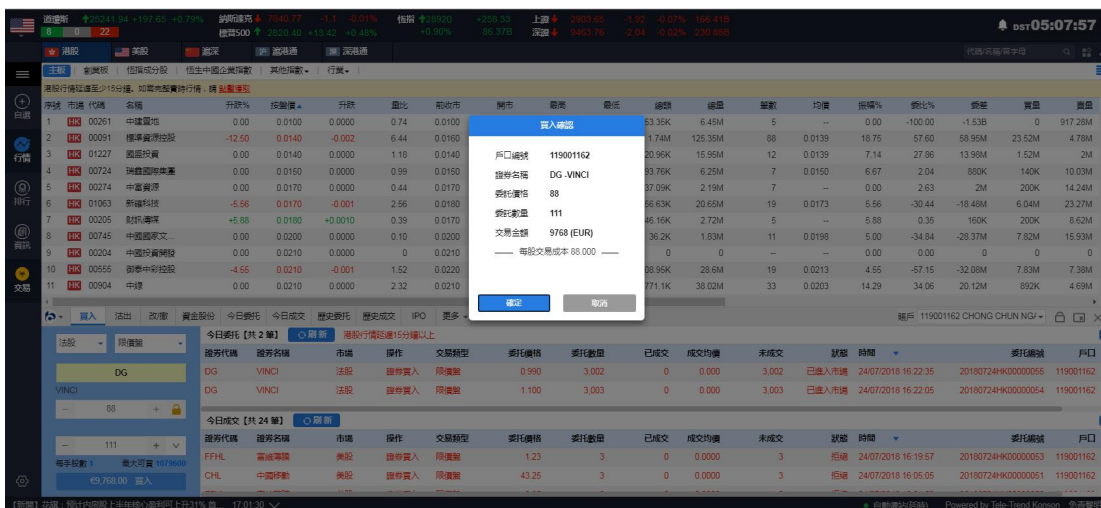

圖 5-9 新加坡股買入及確認彈框

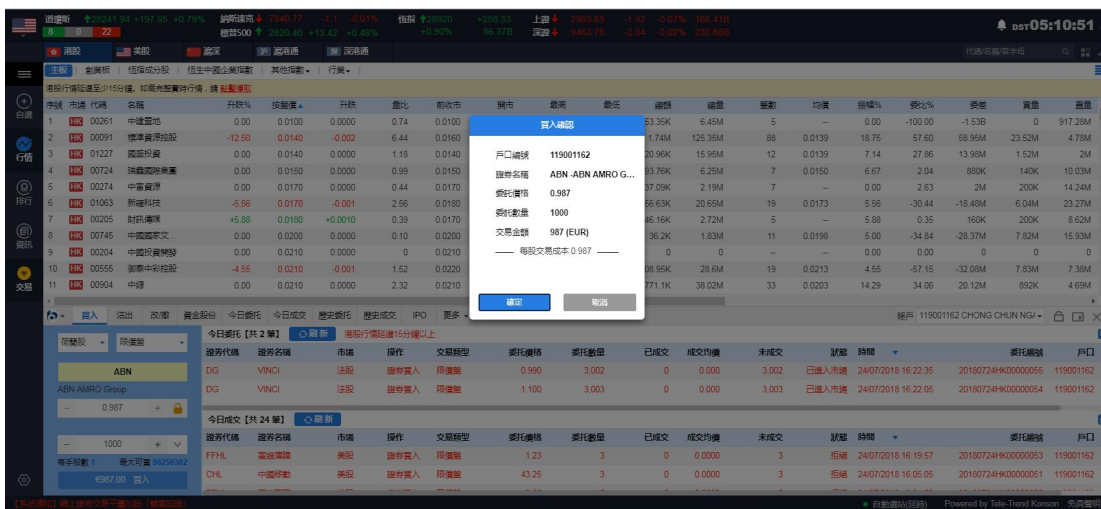

圖 5-10 澳大利亞股買入及確認彈框

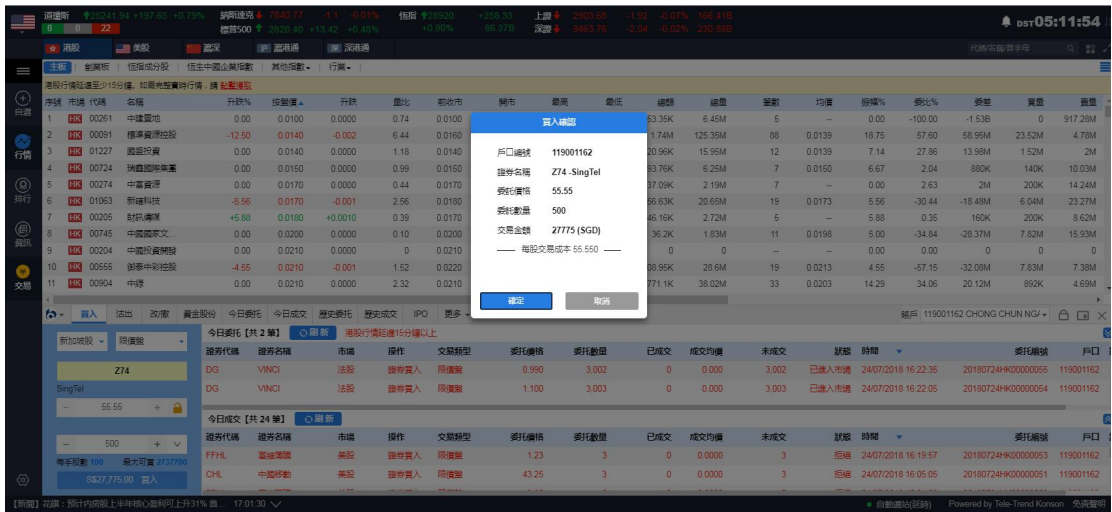

圖 5-11 日股買入及確認彈框

6. 沽出 (港滬深美+英/法/德/日本/澳大利亞/荷蘭/新加坡)

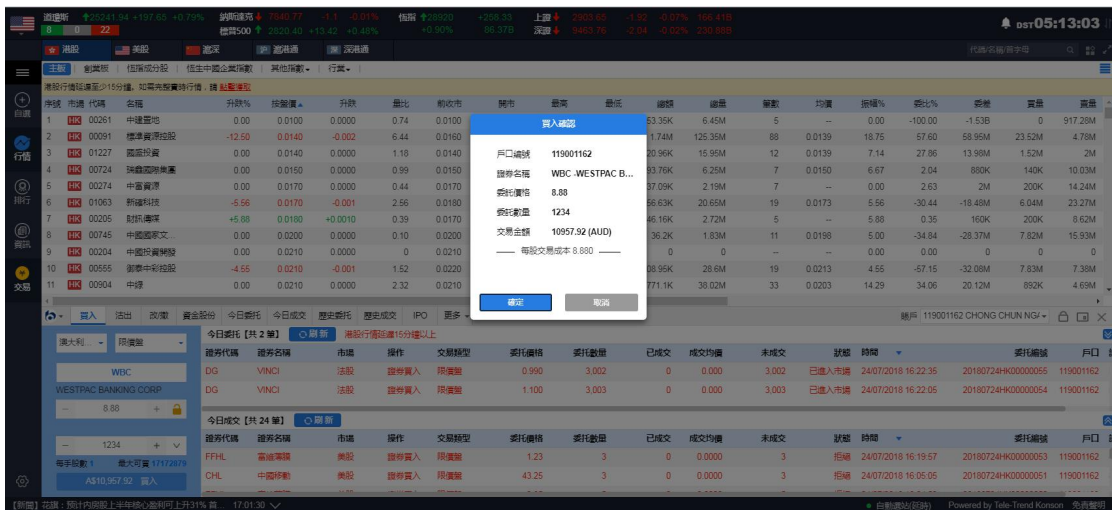
在沽出界面, 您可以看到持有股份與今日成交的詳細數據, 在沽出界面的左側您的沽出順序是從上到下 (如圖 6-1), 具體流程是: 選擇盤型->輸入股票代碼->輸入或選擇合理的報價->輸入或選擇合理的股數->點擊沽出按鈕即可彈出沽出確認框 (如圖 6-2), 點擊確認即可完成沽出, 并展示在今日委託里。

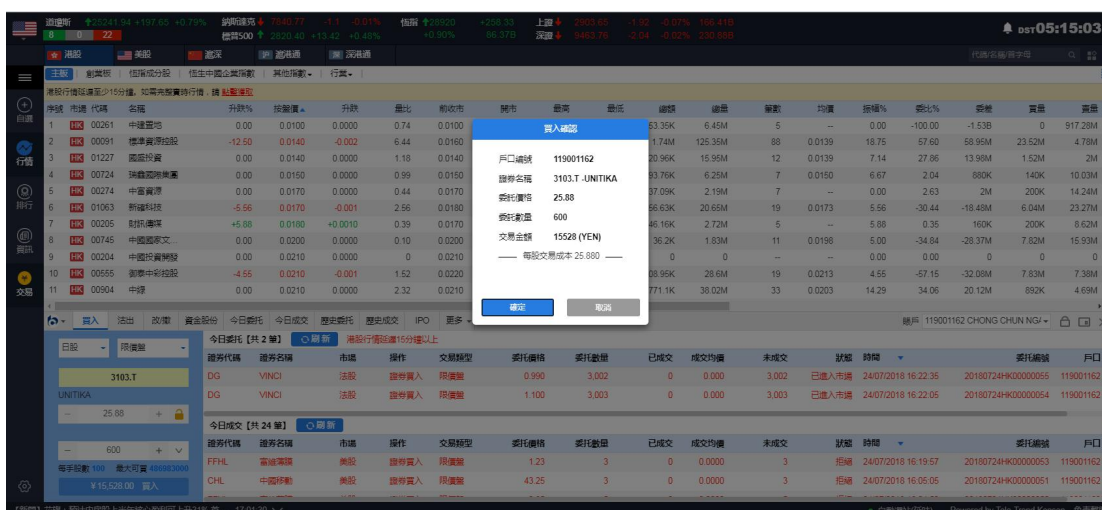

圖 6-1 港股賣出及確認彈框

圖 6-2 滬股通賣出及確認彈框

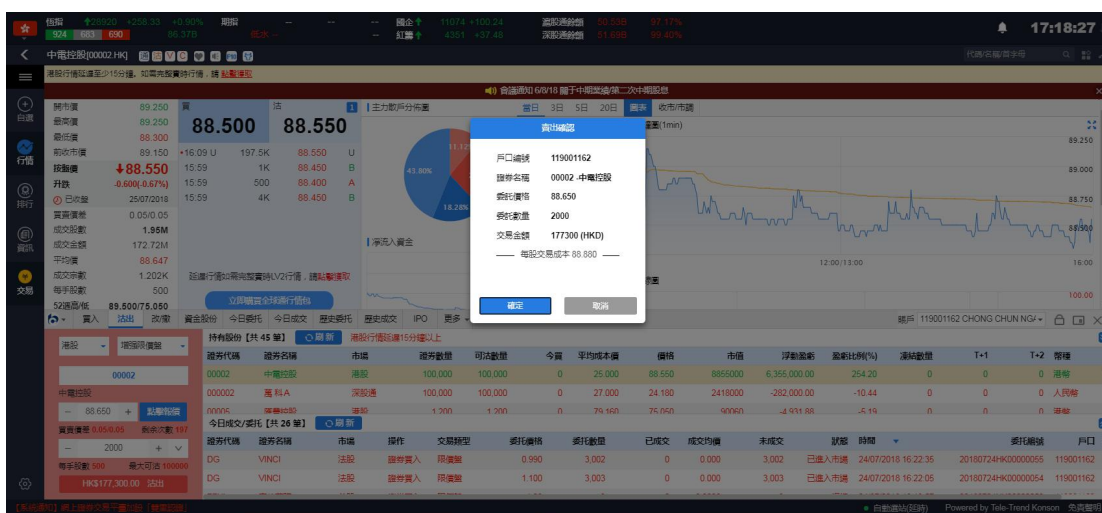

圖 6-3 深股通賣出及確認彈框

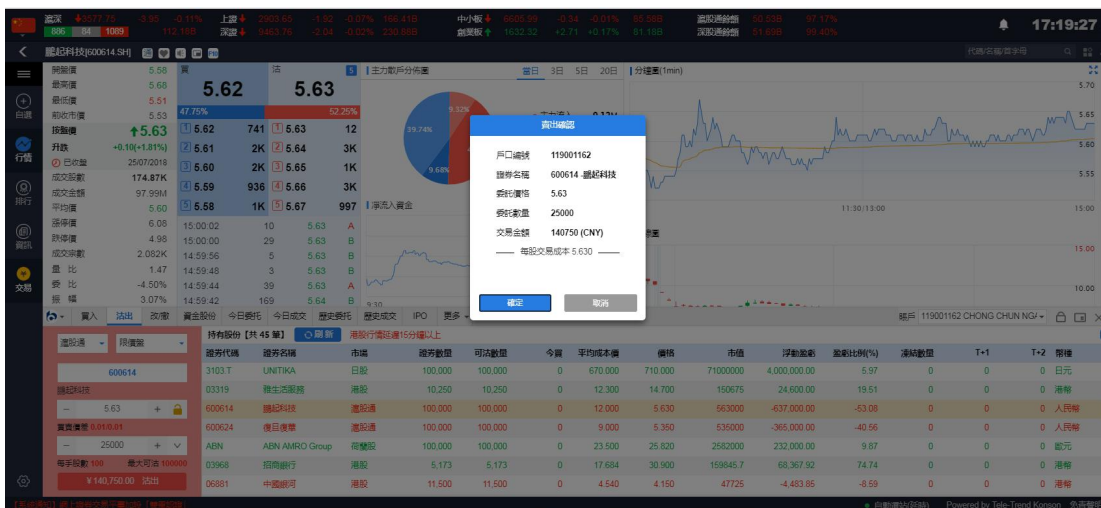

圖 6-4 美股賣出及確認彈框

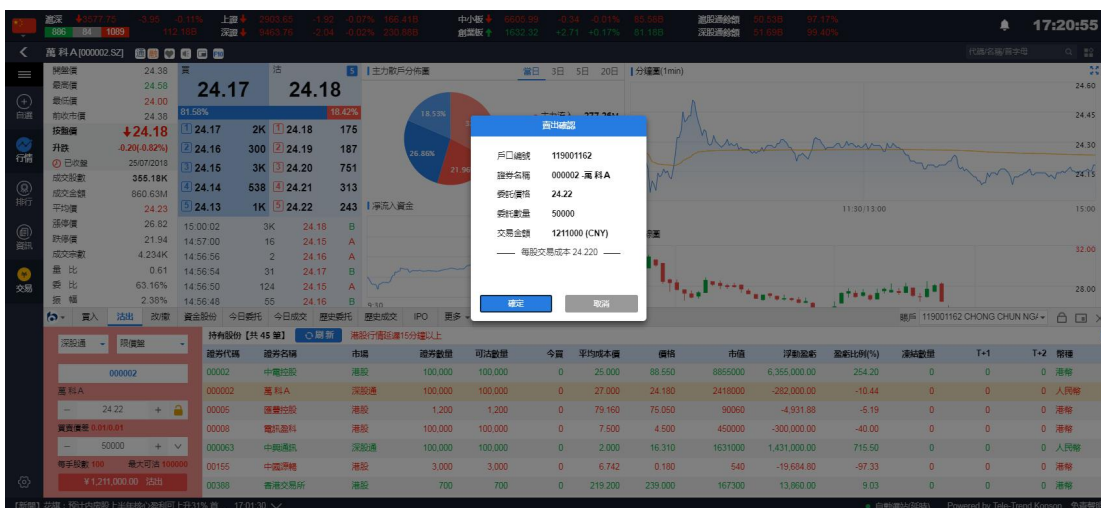

圖 6-5 英股賣出及確認彈框

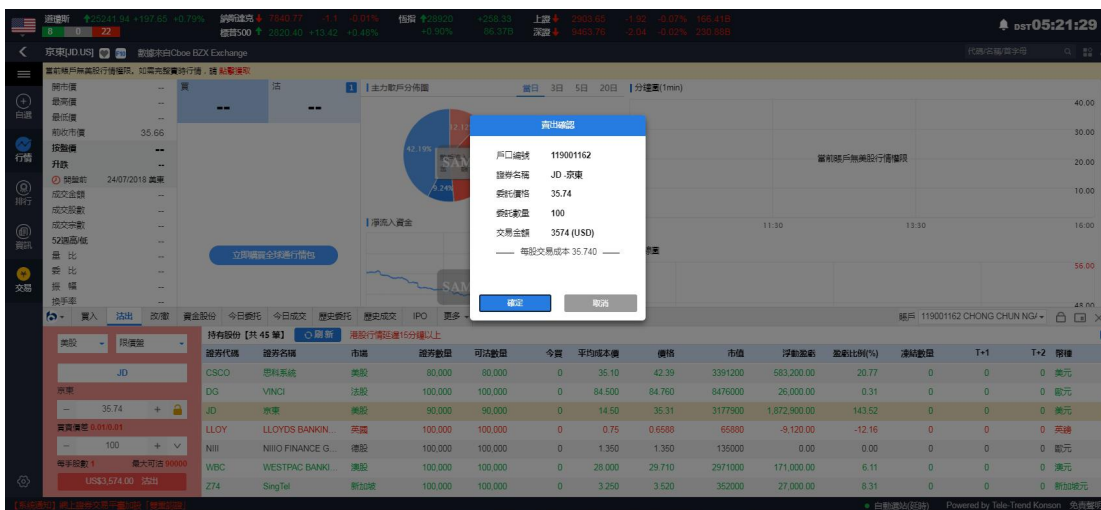

圖 6-6 德股賣出及確認彈框

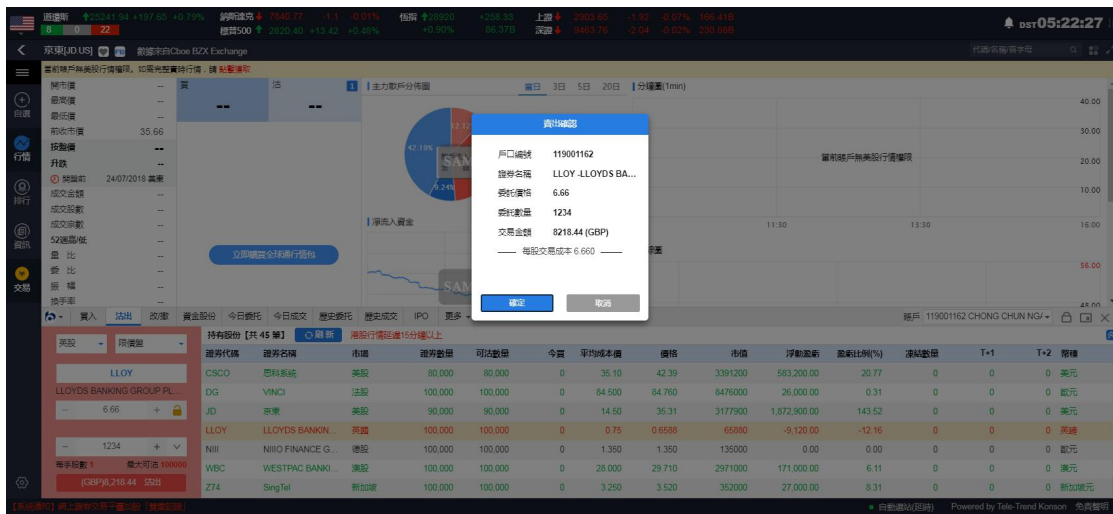

圖 6-7 法股賣出及確認彈框

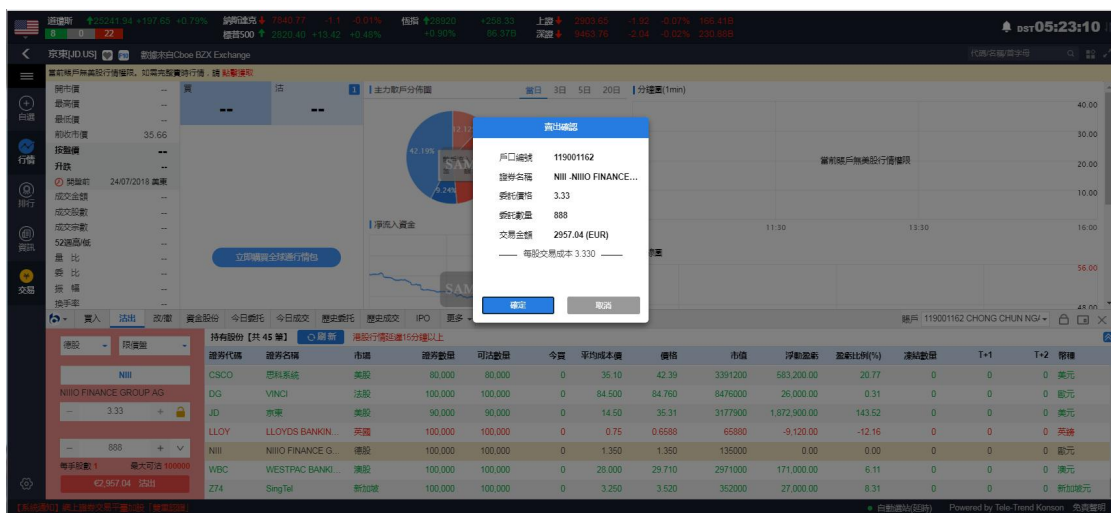

圖 6-8 荷蘭股賣出及確認彈框

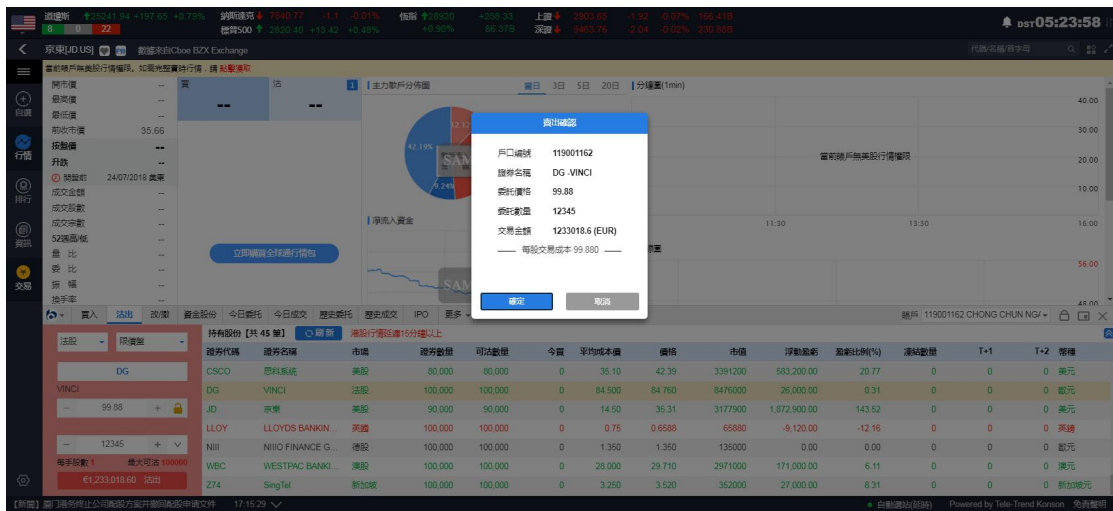

圖 6-9 新加坡股賣出及確認彈框

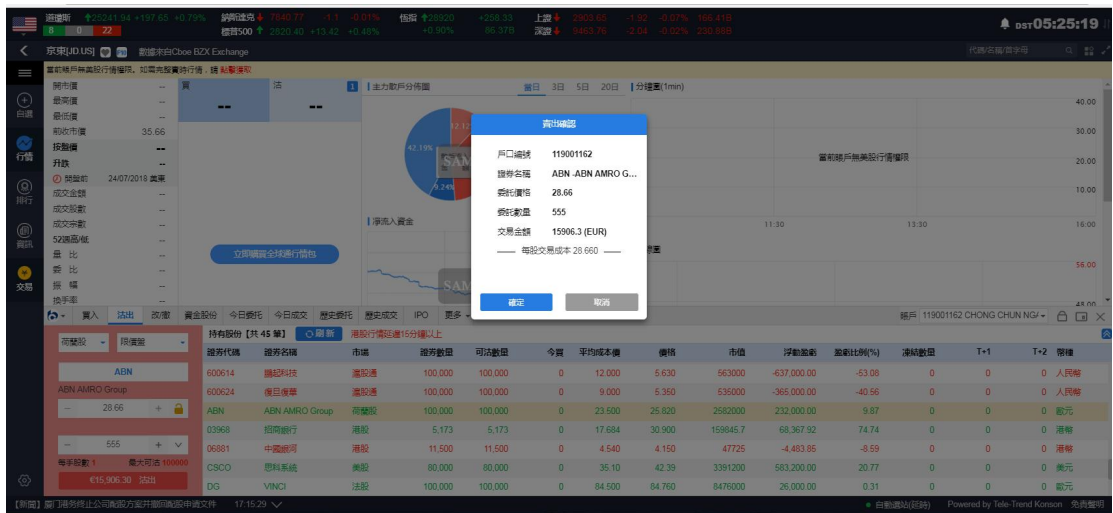

圖 6-10 澳大利亞股賣出確認彈框

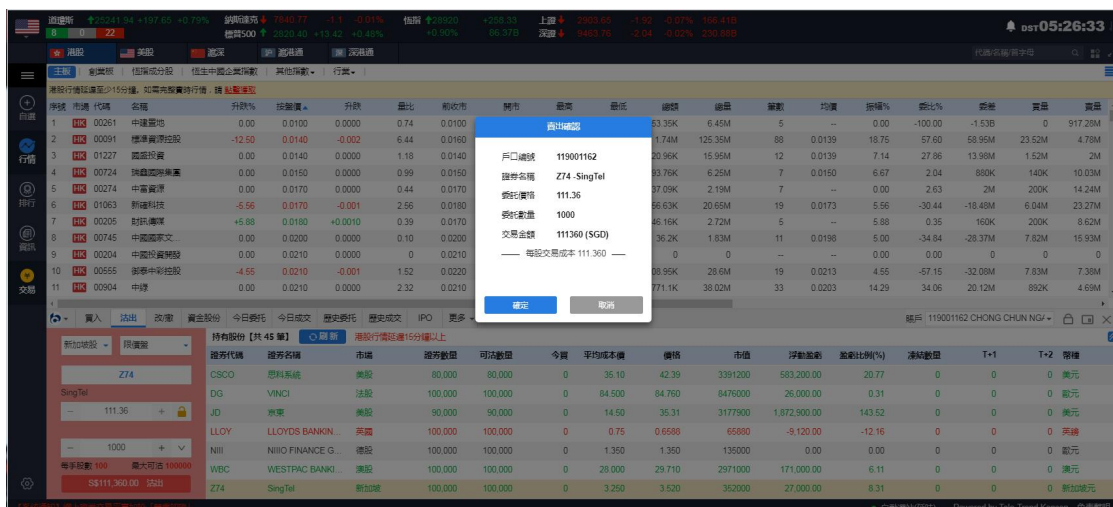

圖 6-11 日股賣出及確認彈框

7. 改/撤單

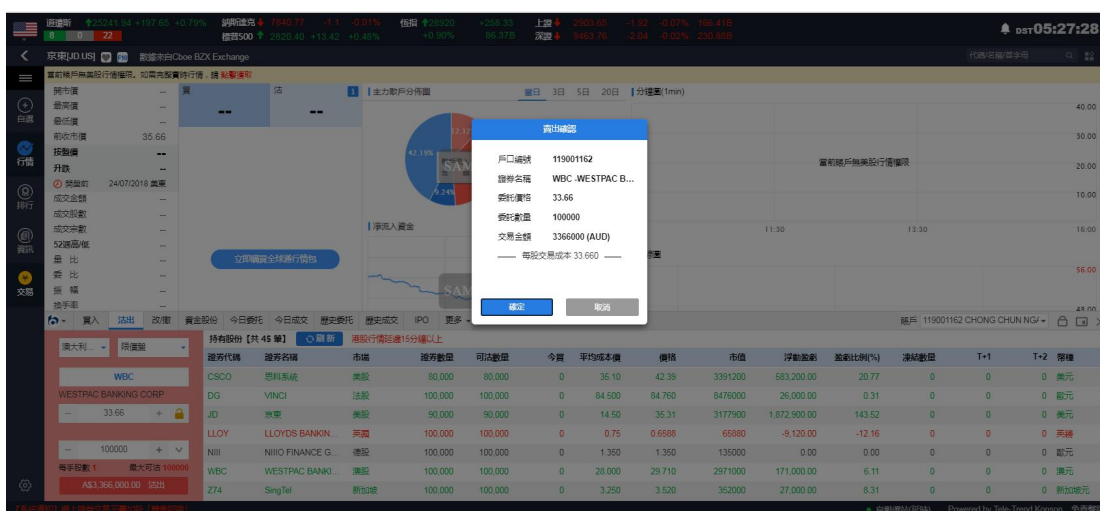
在改撤單界面(如圖 7-1), 當前市場, 盤型和股票代碼是禁止手動輸入的, 您只能在今日委託列表中通過單擊或者雙擊任意一隻股票, 把之前的委託數據帶入到改/撤界面左側輸入框里, 然後更改合理的價格或者股數, 點擊改單或者撤單完成委託修改(如圖 5-2, 5-3 所示).

說明: 只有港股可以改單, 其餘市場均不可改單, 所有市場都可以撤單

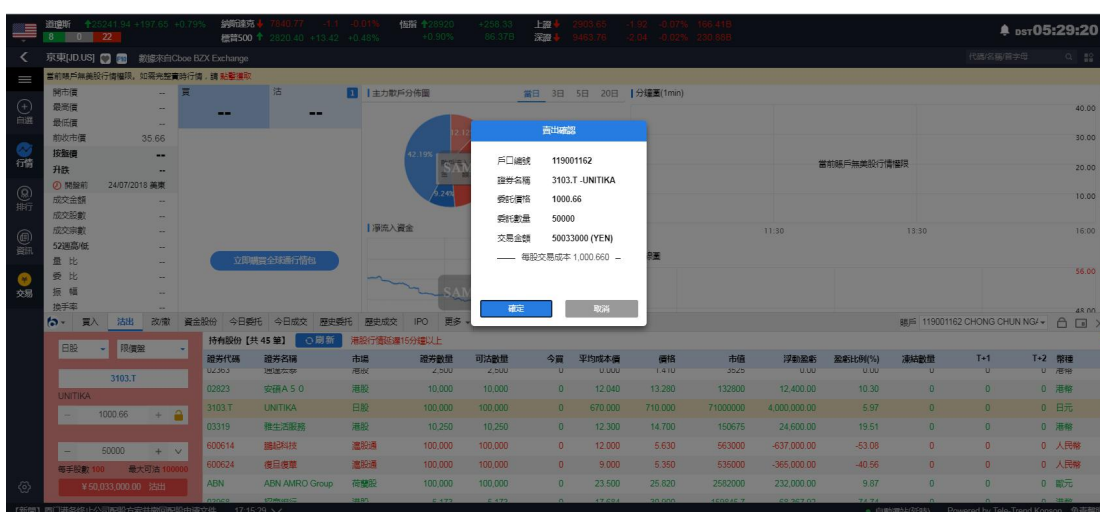

圖 7-1 港股改/撤單

圖 7-2 港股买入卖出改單確認彈框

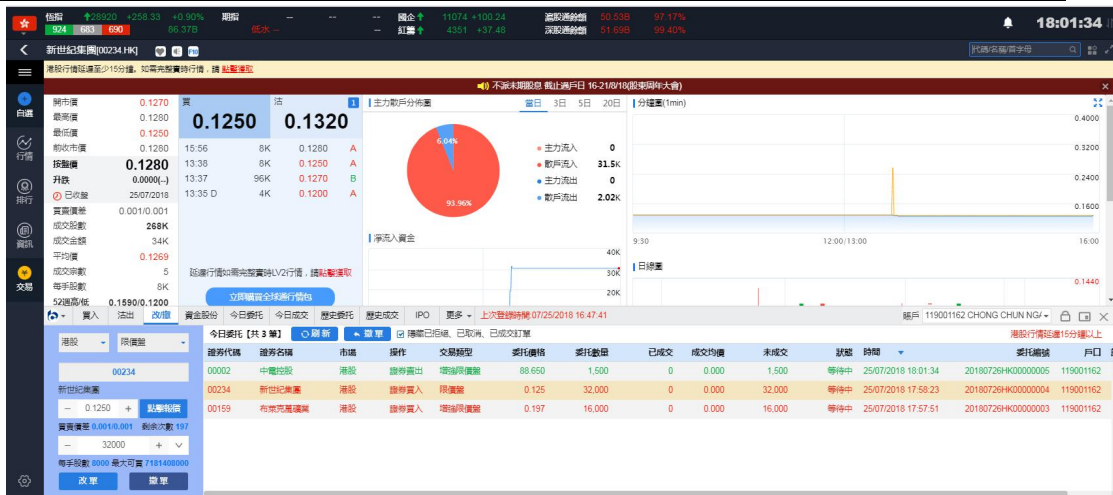

圖 7-3 港股撤單確認彈框

滬/深/美/英/法/德/日本/澳大利亞/荷蘭/新加坡市場，都不支持改單，都可以撤單

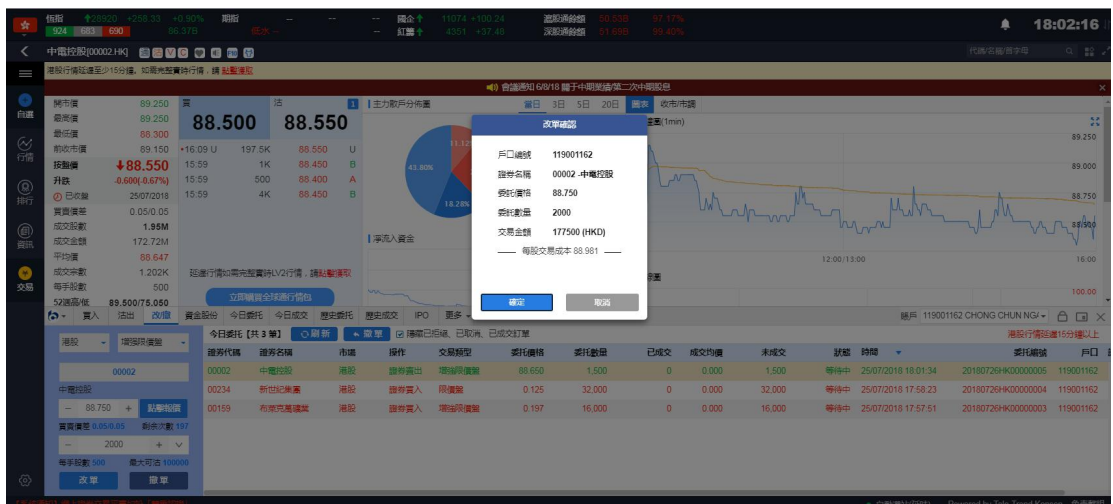
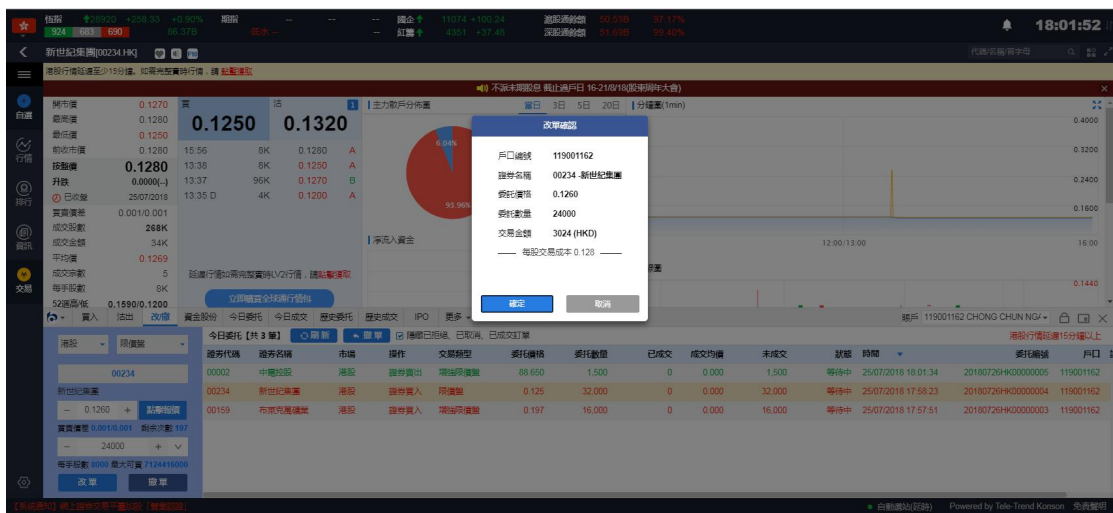

圖 7-4 滬股通不支持改單

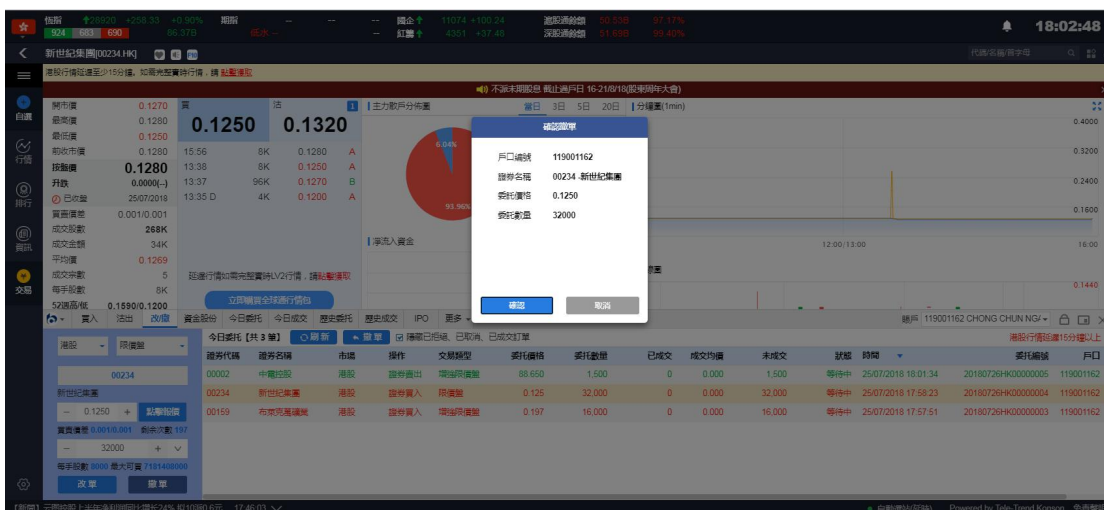

圖 7-5 深股通不支持改單

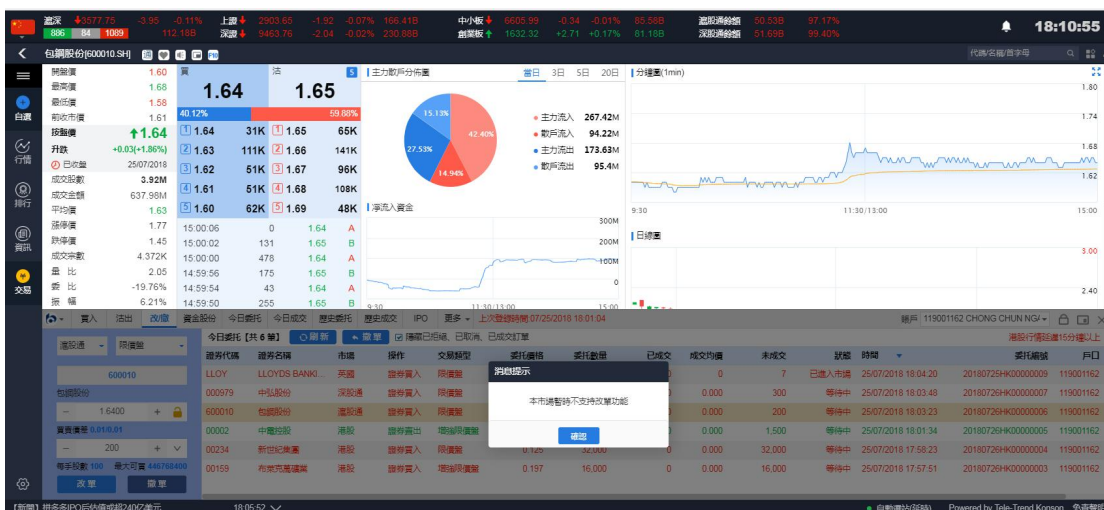

圖 7-6 英股不支持改單

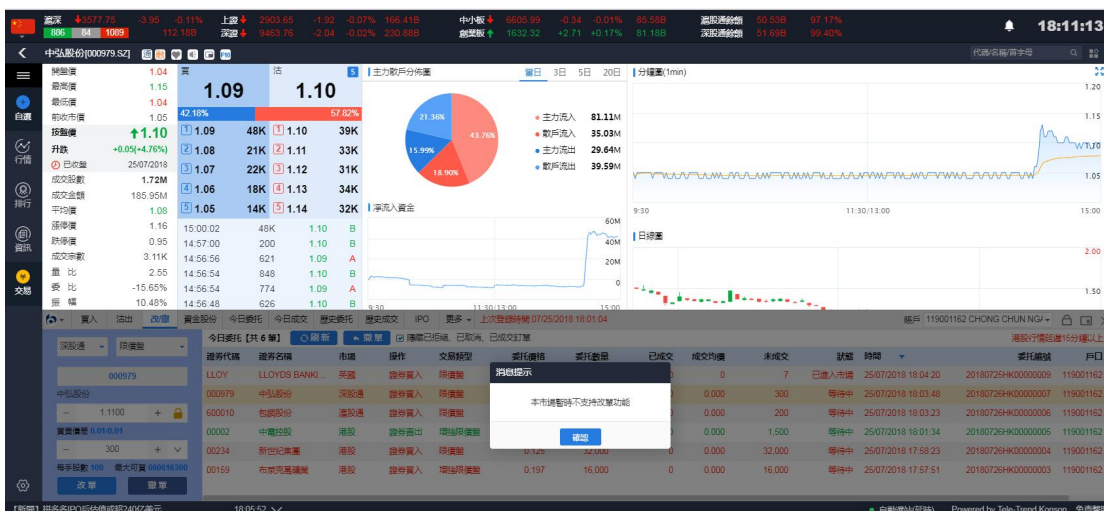

圖 7-7 荷蘭股不支持改單

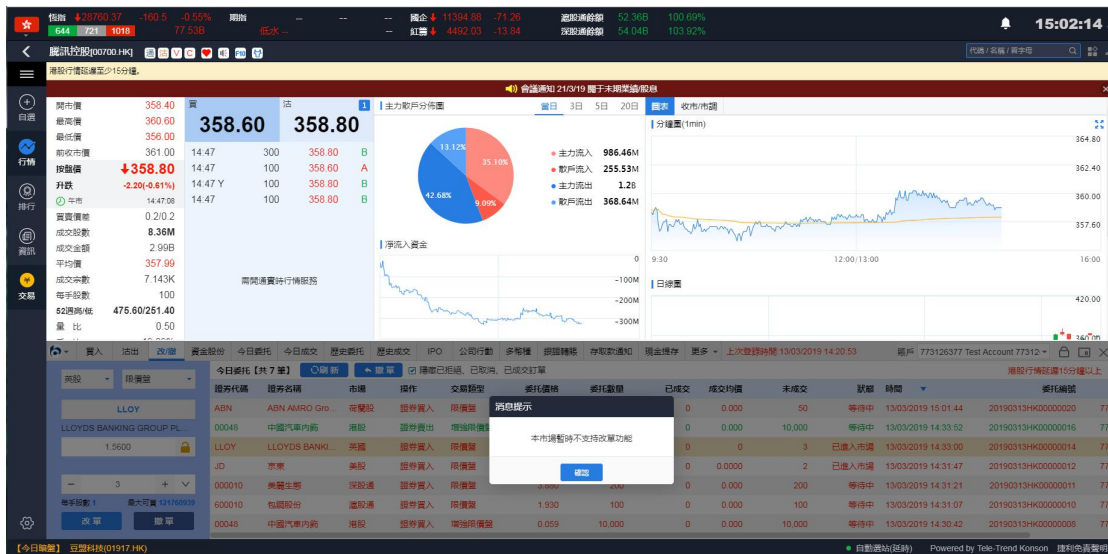

圖 7-7 新加坡股不支持改單

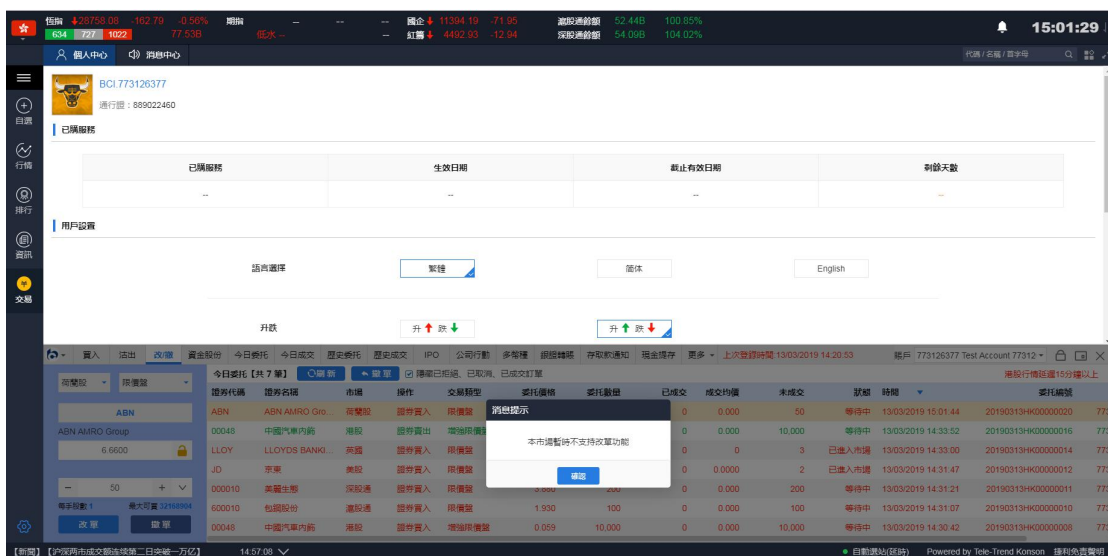

圖 7-8 深股通撤單確認彈框

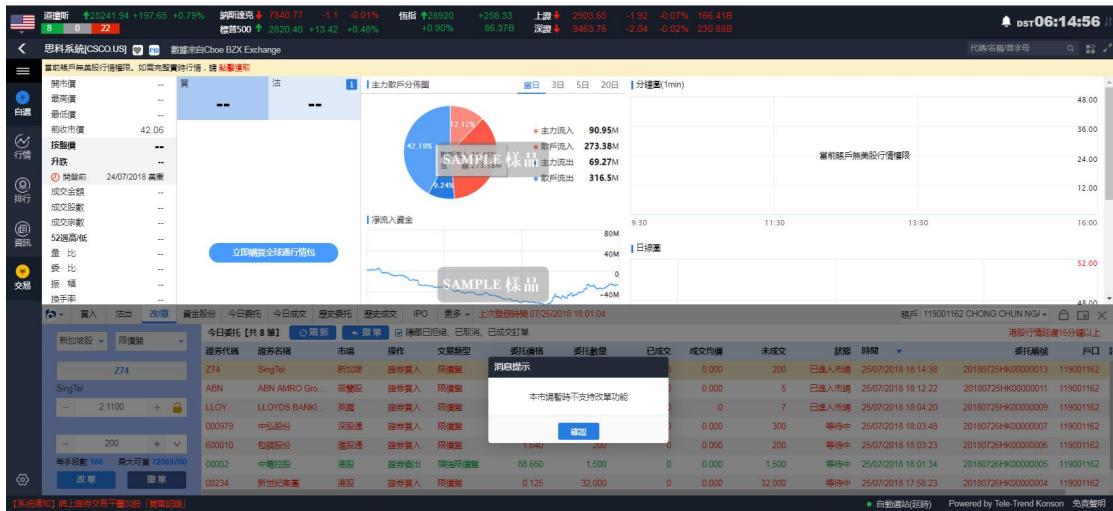

圖 7-9 滬股通撤單確認彈框

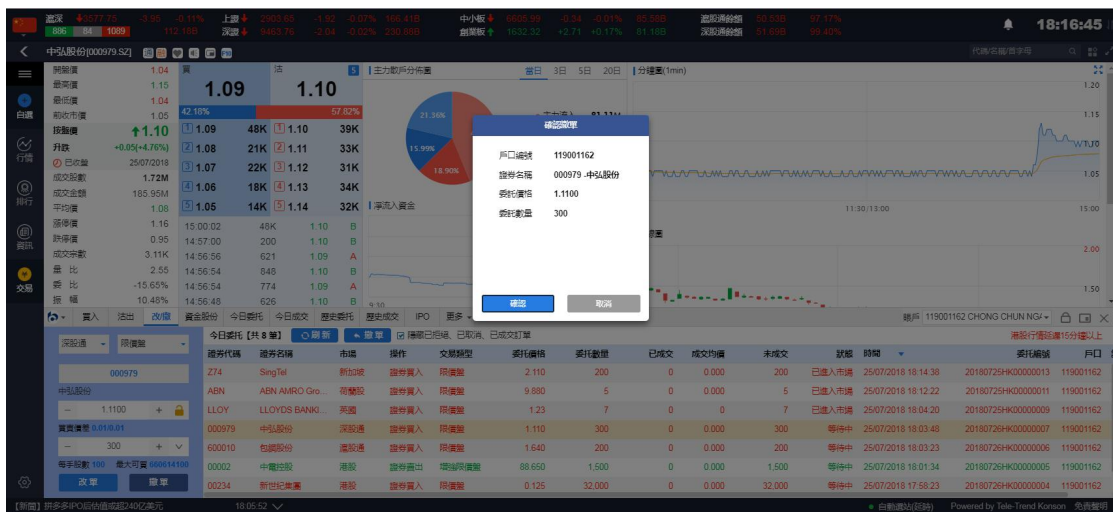

圖 7-10 新加坡股撤單確認彈框

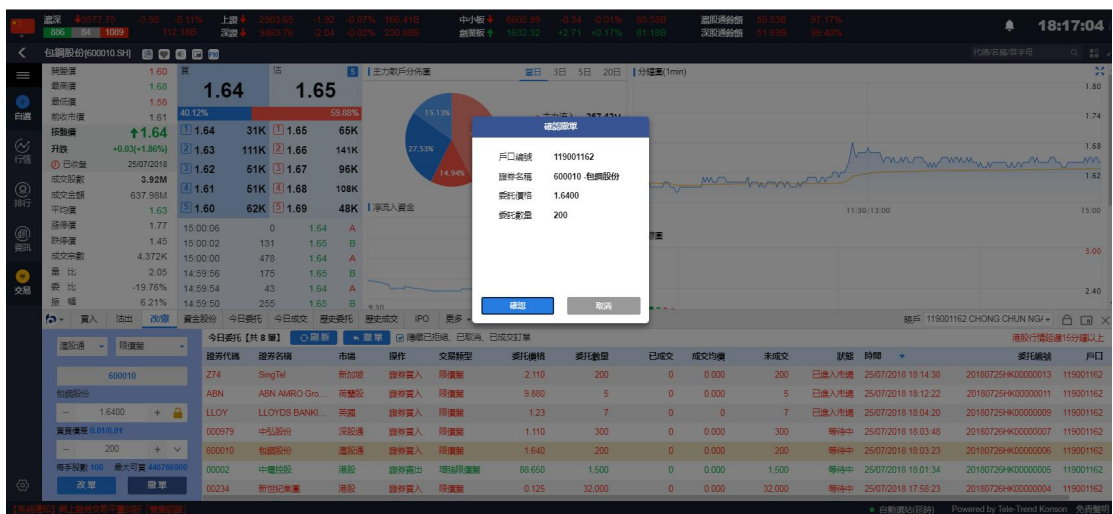

圖 7-11 荷蘭股撤單確認彈框

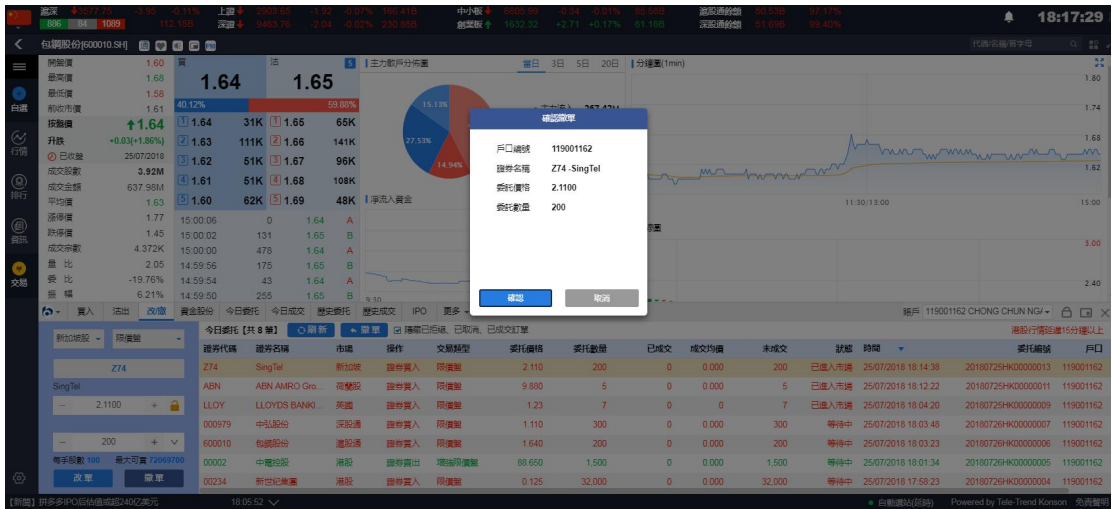

圖 7-12 英股撤單確認彈框

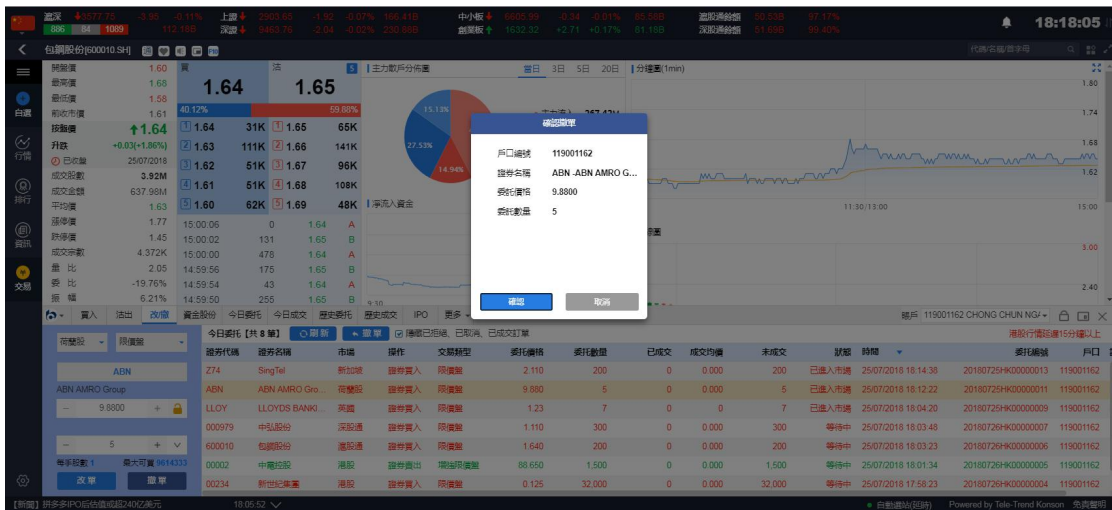

圖 7-13 各市場撤單成功

8、暗盤买卖

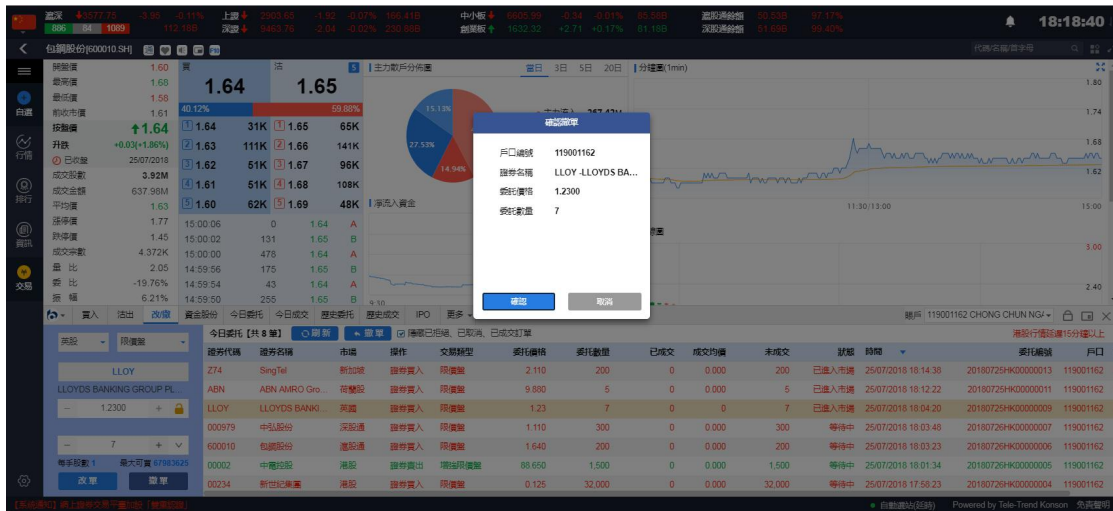
我司提供暗盤交易功能，客户可于新股上市前一个交易日收盘后（16:15-18:30）进行暗盤交易。

9 暗盤买入

點擊買入，具體流程是：選擇市場-選擇暗盤->輸入股票代碼->輸入或選擇合理的報價->輸入或選擇合理的股數->點擊買入按鈕即可彈出買入確認框，點擊確認即可完成買入，并展示在今日委託里。

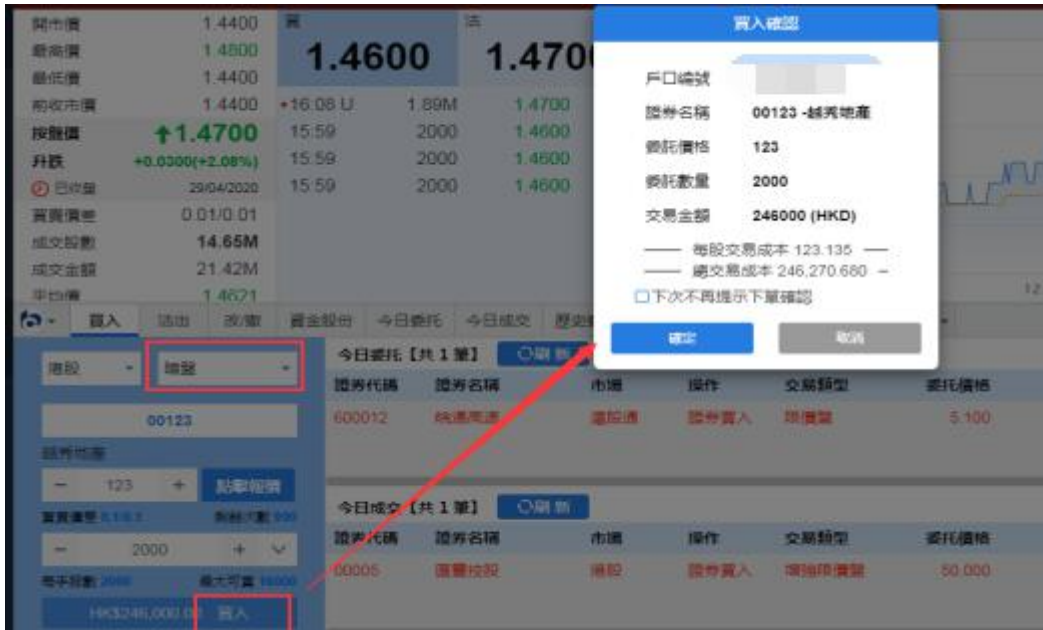

10、暗盤沽出

在沽出界面, 点击持仓所成交的股票沽出, 具體流程是: **選擇暗盤**→輸入股票代碼→輸入或選擇合理的報價→輸入或選擇合理的股數→點擊沽出按鈕即可彈出沽出確認框點擊確認即可完成沽出, 并展示在今日委託里。

11、暗盤改撤單

在改撤單界面, 當前市場, 盤型和股票代碼是禁止手動輸入的, 您只能在今日委託列表中通過單擊或者雙擊任意一隻股票, 把之前的委託數據帶入到改/撤界面左側輸入框里, 然後更改合理的價格或者股數, 點擊改單或者撤單完成委託修改。

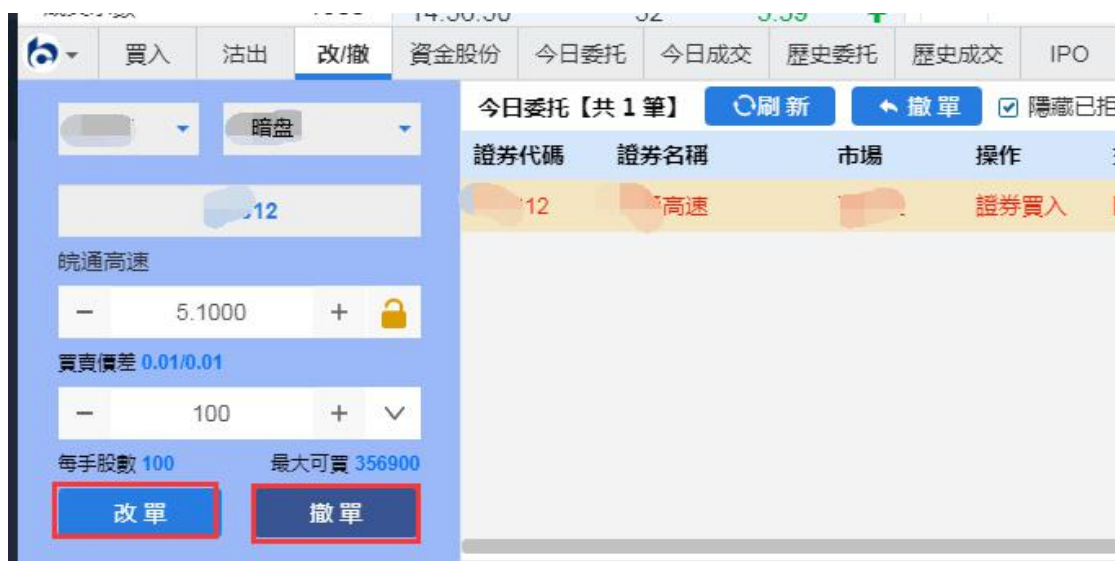

12. 今日委託

今日委託界面(如圖 8-1)展示的是您當天的下單信息,選擇一筆未成交的委託股票然後單擊撤單按鈕進入改/撤單界面,或者直接雙擊該股票進入改/撤單界面.如果數據展示不全您可以點擊刷新按鈕刷新今日委託數據.

圖 8-1 今日委託

13. 今日成交

今日成交展示您當天的所有成交記錄，包含已取消訂單(如圖 9-1).

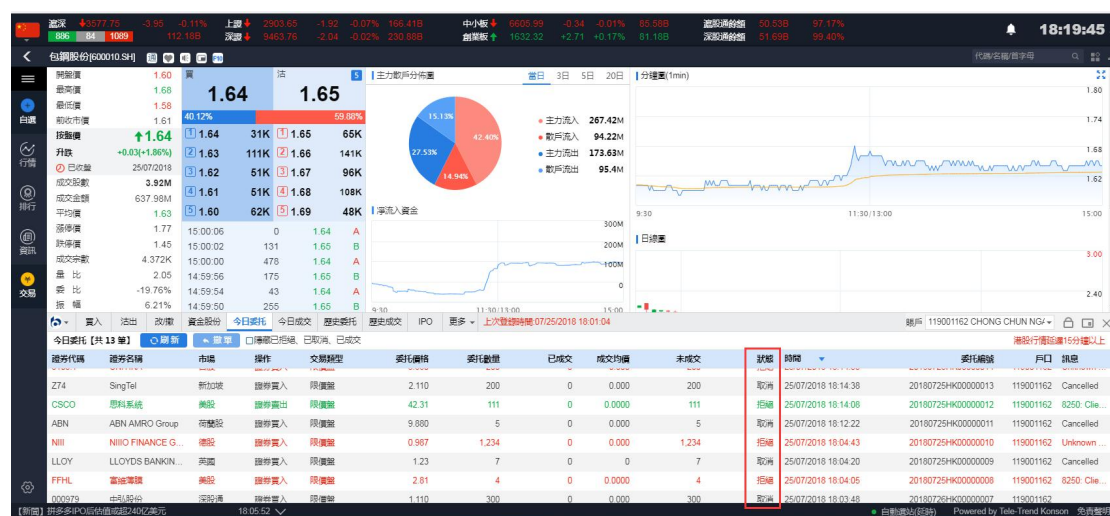

圖 9-1 今日成交

14. 歷史委託

選擇一個時間段，點擊查詢即可查詢到該時間段所有歷史委託記錄(如圖 10-1).

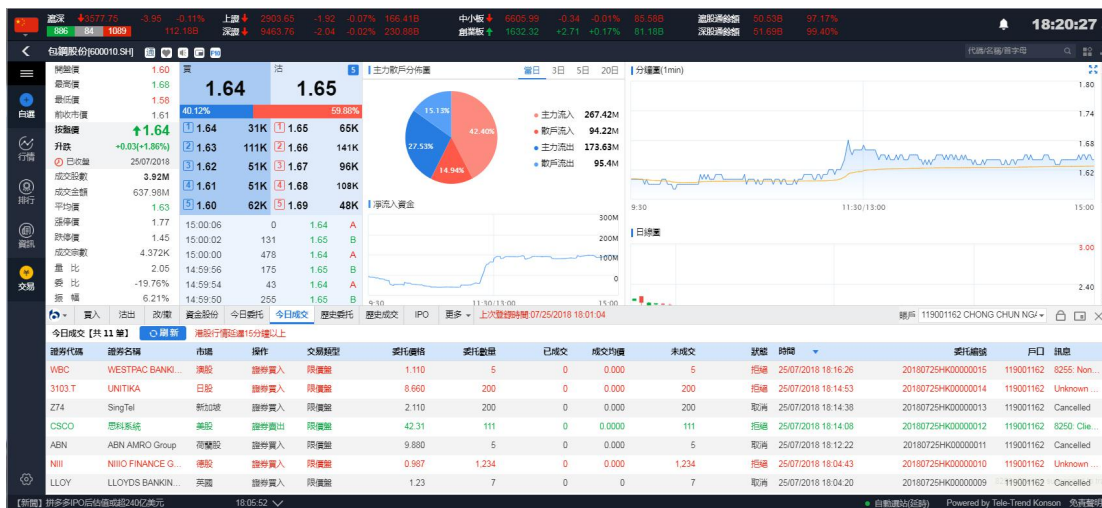

圖 10-1 歷史委託

圖 10-2 歷史委託 查詢時間不大於 90 天

15. 歷史成交

選擇一個時間段，點擊查詢即可查詢到該時間段所有歷史成交記錄 (如圖 9-1)。

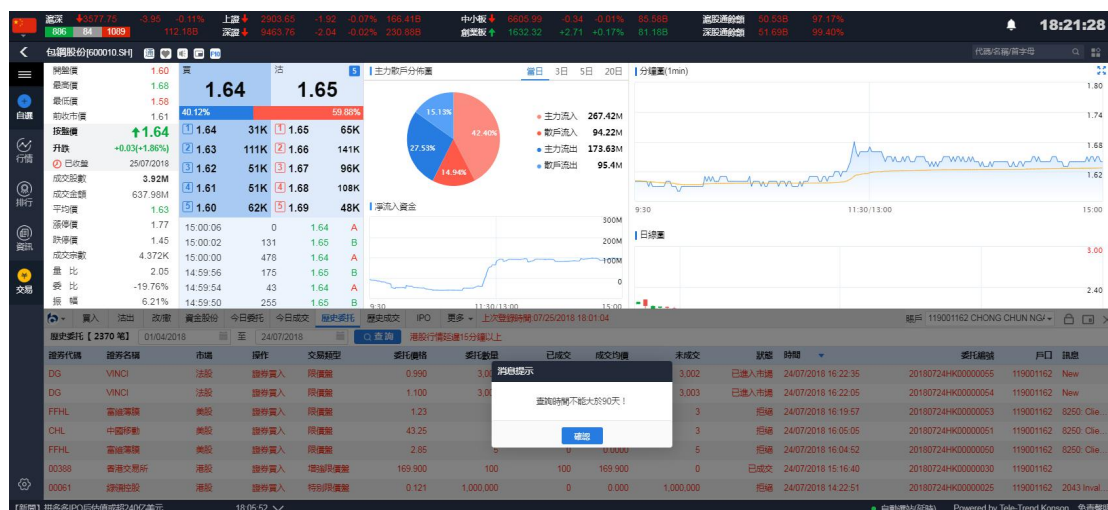

圖 11-1 歷史成交

圖 11-2 歷史成交查詢時間不能大於 90 天

16. 現金提存

現金存入與提取 暫無數據

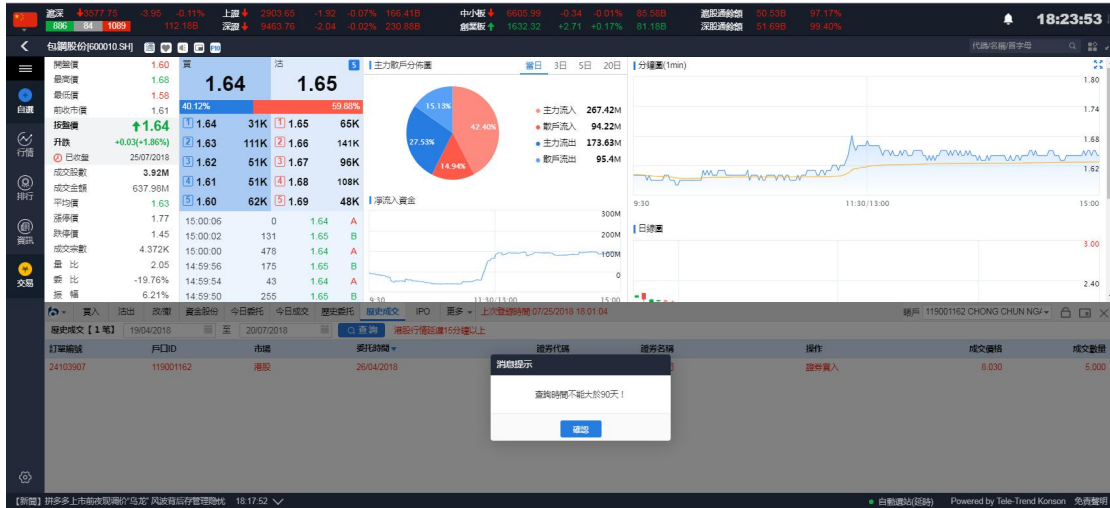

17. 股票往來

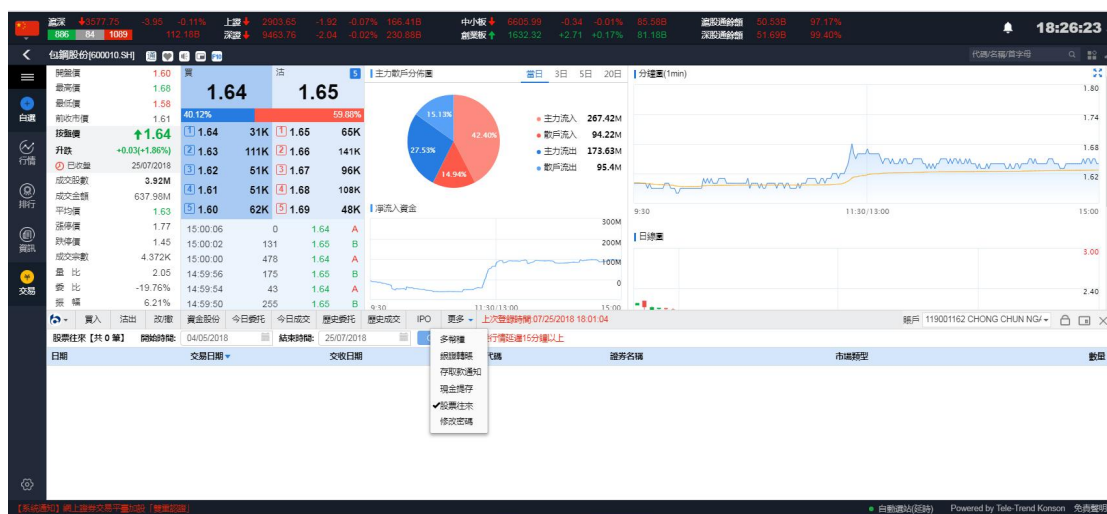

18. Ipo

Ipo 申購，點擊 ipo 按鈕——選中 ipo 數據——點擊‘申購’——‘風險提示’勾選同意——選擇“申購股數”及是否融資——點擊“確認”——“用戶公開招股申購”界面電視“是”

圖 14-1 ipo 申購流程

Ipo 改單、撤單，選中已申購的 ipo 數據（狀態“處理中”）——選擇改單或撤單，按提示操作進行即可

圖 14-2 ipo 改單流程

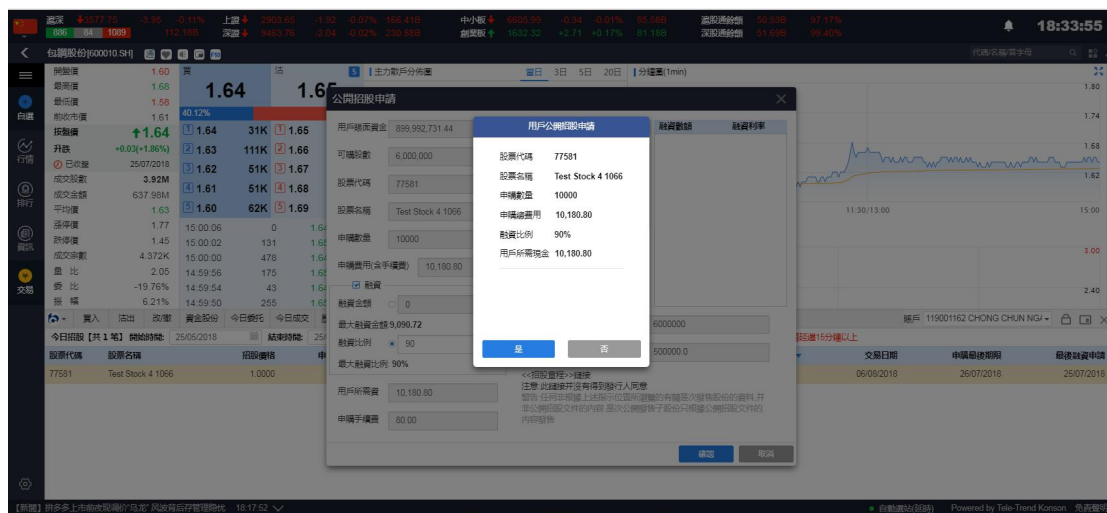

圖 14-3 ipo 撤單

19. 銀證轉賬

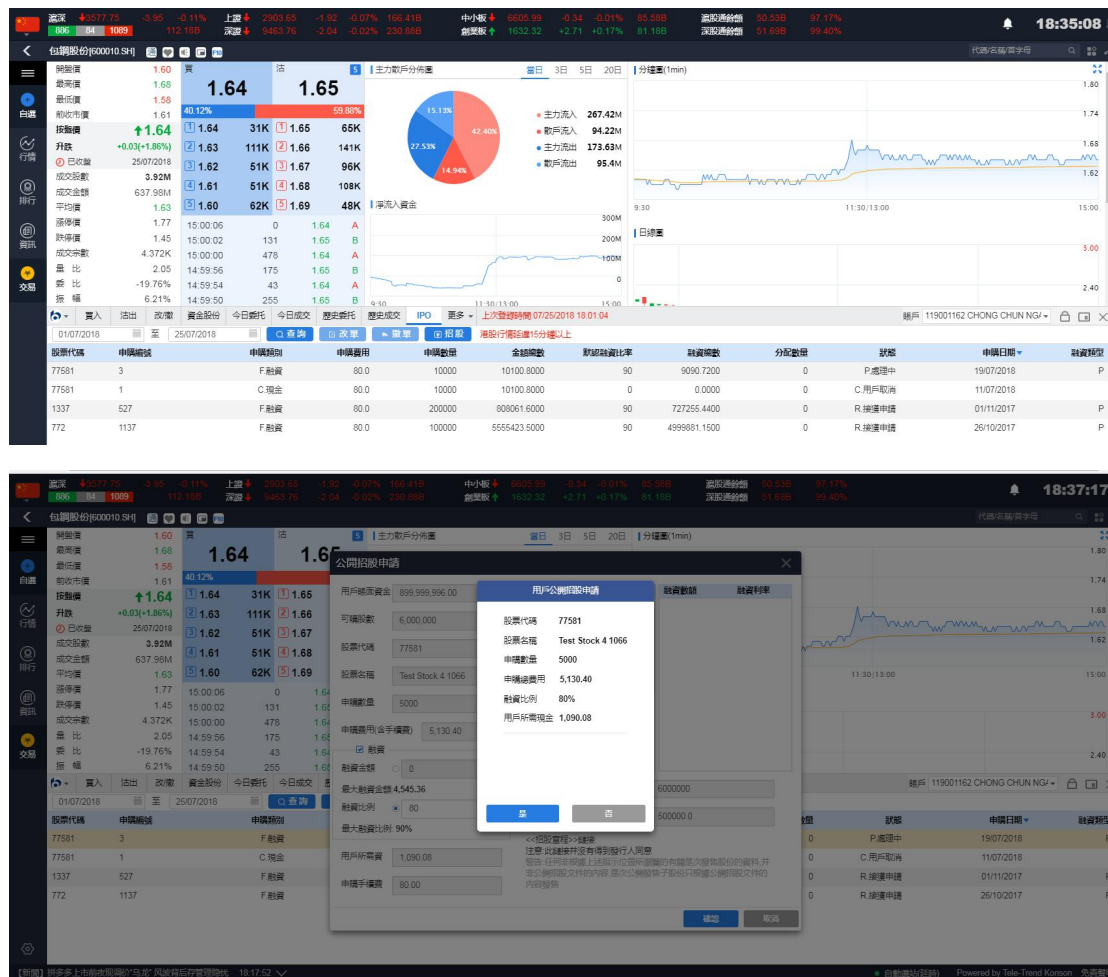

圖 15-1 銀行轉證券 (轉入)

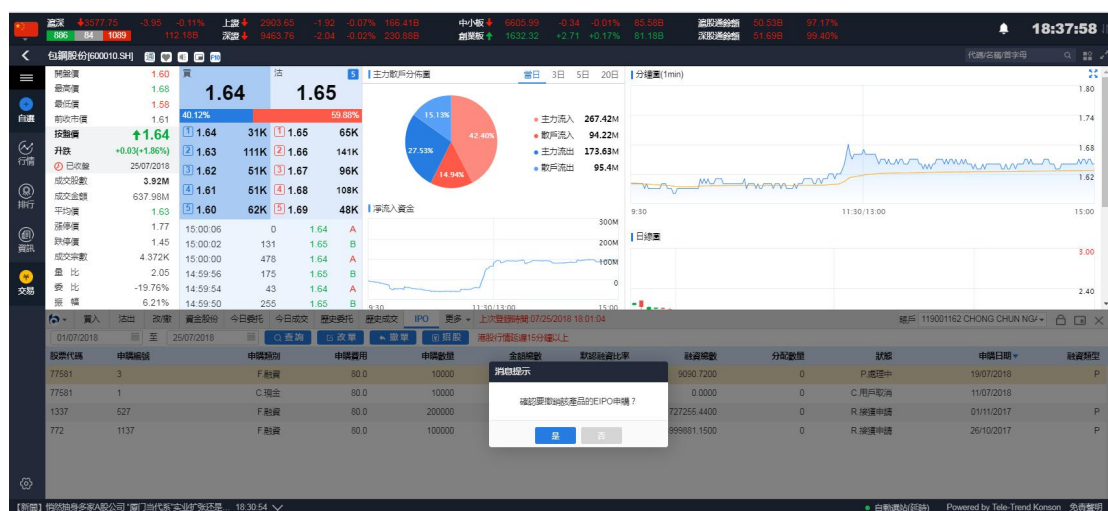

圖 15-2 證券轉銀行 (轉出)

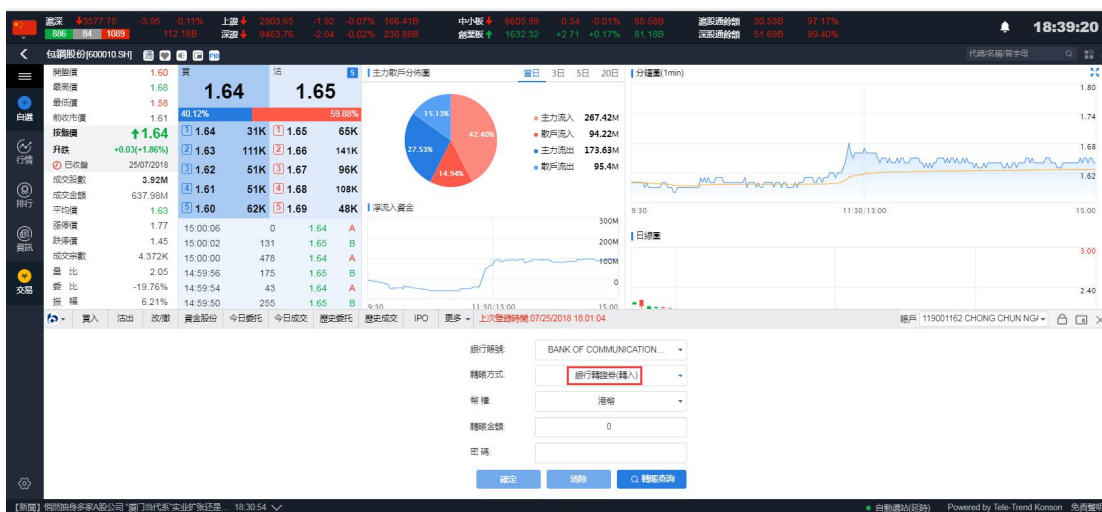

圖 15-3 轉賬查詢

20. 存取款通知

存款，選擇存款貨幣、金額、方式、賬戶、時間、備註，點擊“提交表格”
 取款，選擇提款幣種、金額、賬戶、方式、備註，點擊“提交表格”

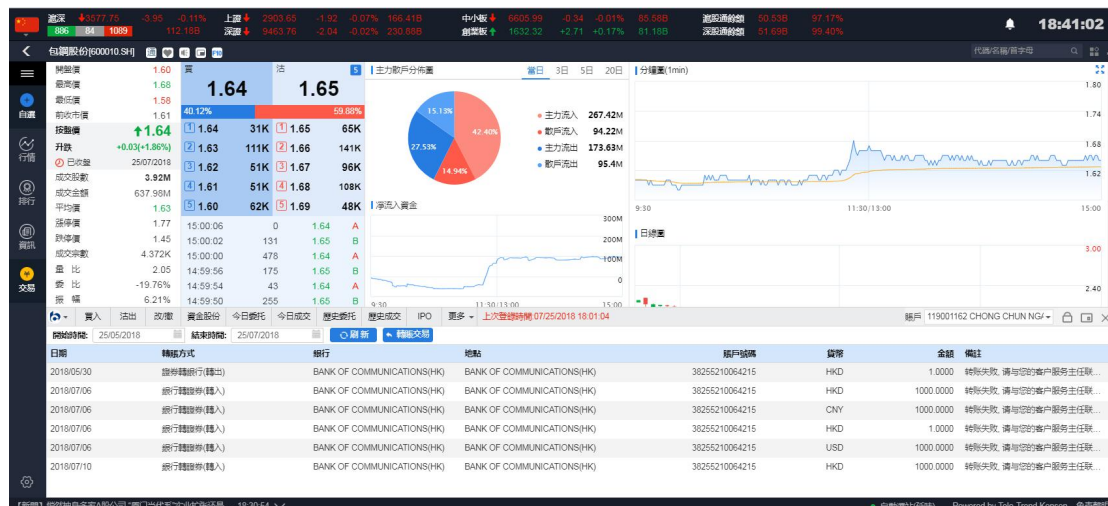

圖 16-1 存款

圖 16-2 提款

圖 16-3 存取款操作記錄

21. 修改密碼

修改密碼的流程為:輸入原始密碼->輸入符合規則的新密碼->再輸一次密碼->點擊確認即可完成修改。

圖 17-1 修改密碼

22. 鎖屏

點擊交易菜單欄“鎖”的圖標(圖 18-1)即可進入鎖屏界面。

圖 18-1 鎖屏

在鎖屏界面(圖 18-2)輸入正確的交易密碼即可進入主界面

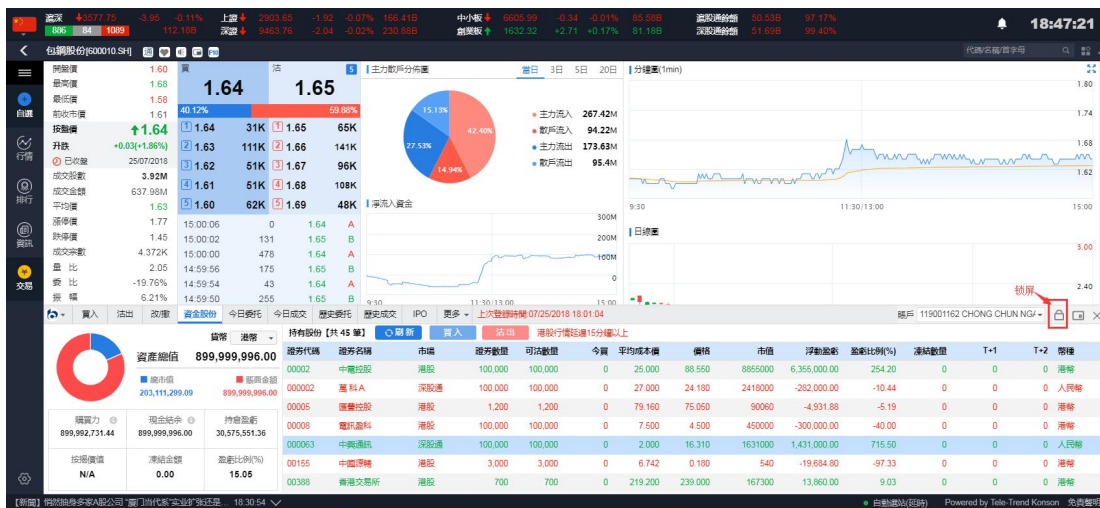

圖 18-2 鎖屏界面

23. 小窗口

點擊交易菜單欄“小窗口”圖標(圖 19-1)即可將交易界面精簡化,且可任意拖動。

圖 19-1 小窗口

在交易精簡窗口(圖 19-2)您可以快速下單,再次點擊交易菜單欄“小窗口”圖標切換成大窗口。

圖 19-2 小窗口界面

24. 隱藏和退出交易

點擊交易菜單欄“又又”圖標(圖 20-1)即可隱藏交易界面.若要展示交易界面請點擊行情左側交易按鈕.

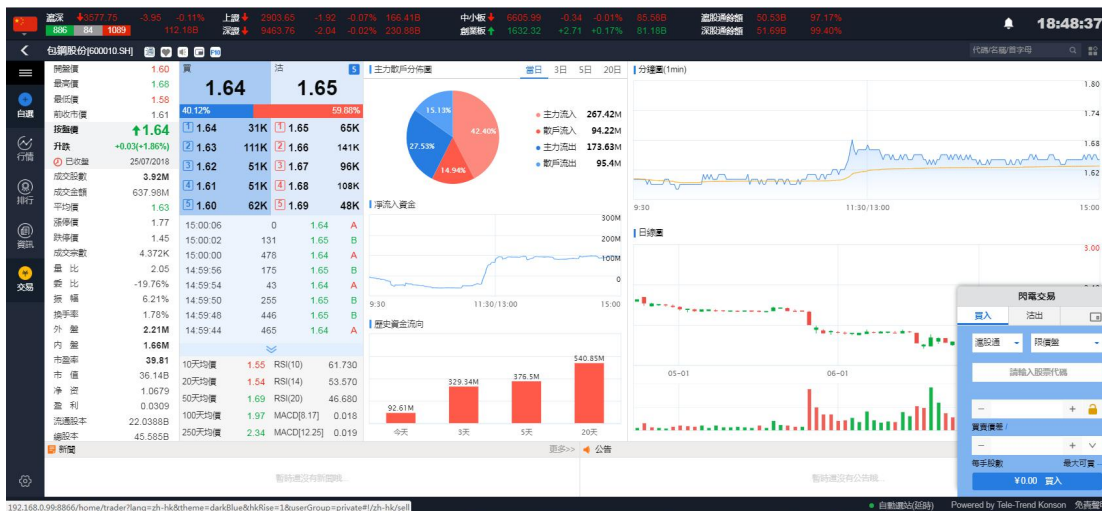

圖 20-1 隱藏

若要退出交易可以在菜單欄處點擊“交銀國際”logo,即可彈出退出按鈕,點擊退出即可退出交易(如圖 17-2).

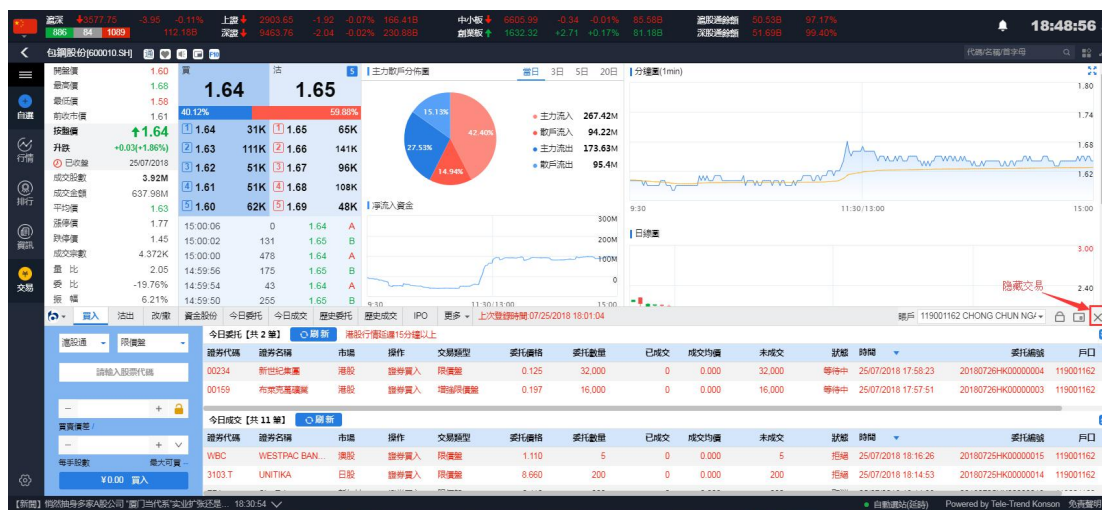

圖 20-2 退出交易

退出之後如果您想再次登錄交易,則點擊行情左側”交易按鈕”彈出交易登錄界面,輸入正確的賬號密碼即可完成登錄(如圖 20-3).

圖 20-3 重新登錄交易

25. 公司行動

1. 登入升級版網上證券交易平台後在菜單選擇公司行動

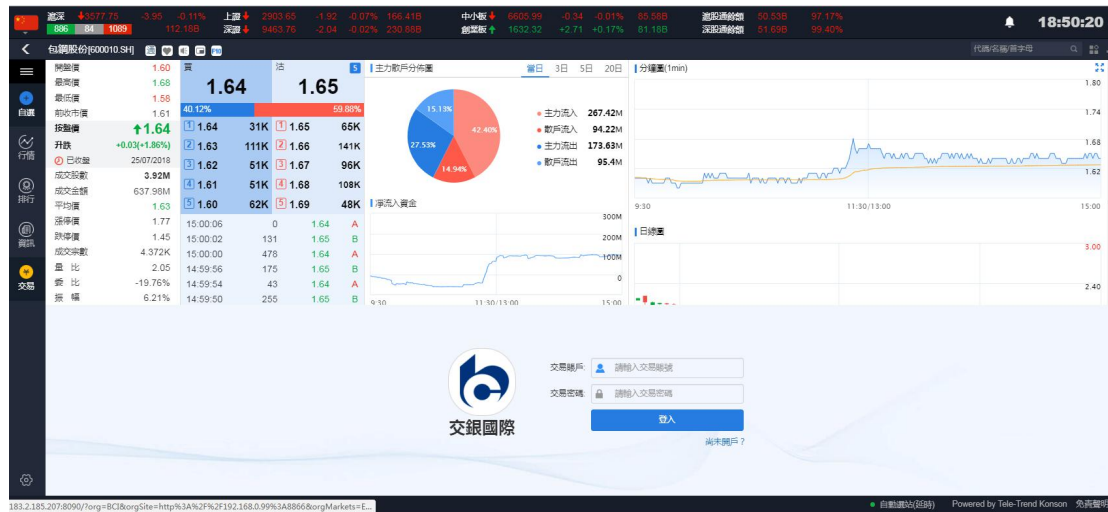
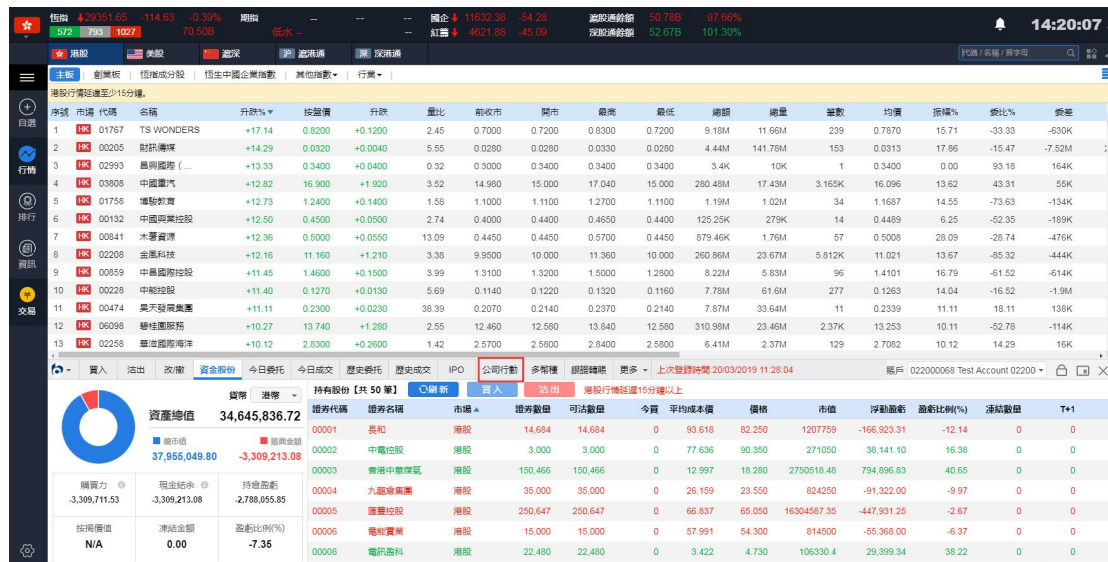

2. 在截止日期以內或當天雙擊以股代息記錄或選中記錄后按”申請”

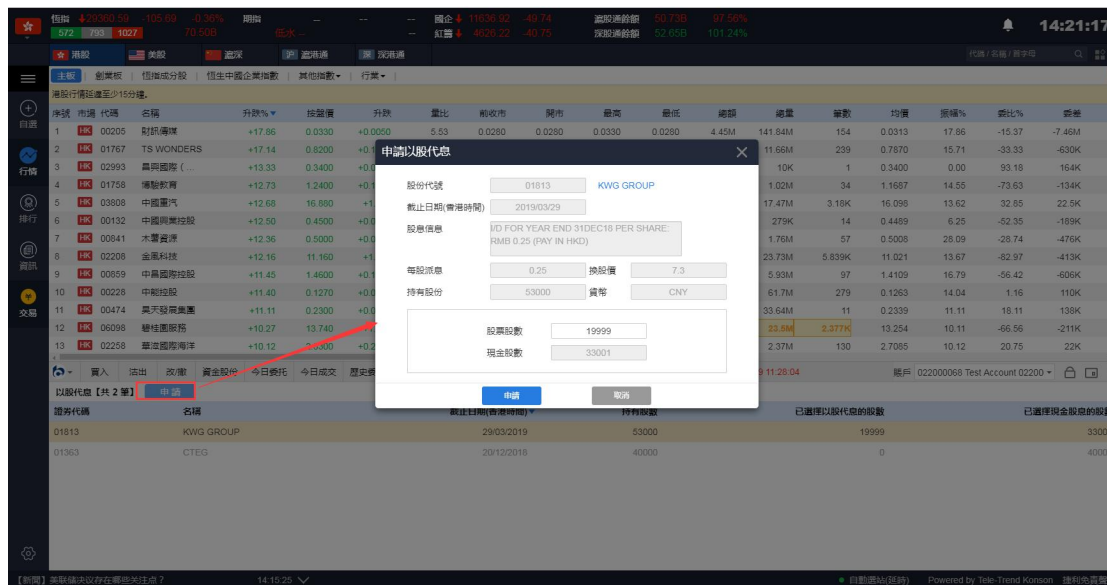

2.1 超過截止日期，以股代息記錄灰色顯示

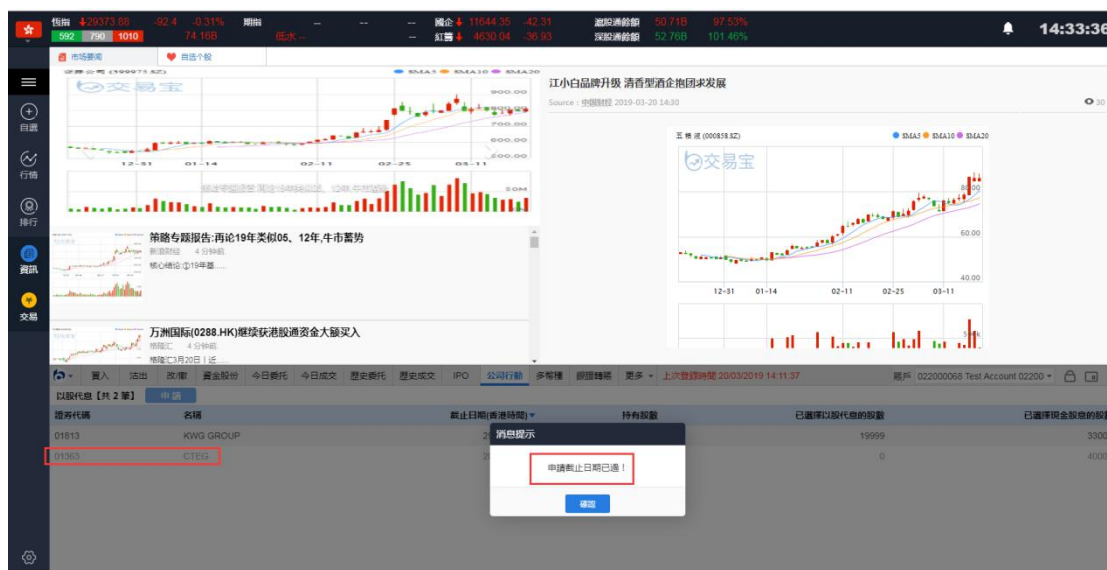

3. 在“股票股數”方格輸入股數後按申請

申請以股代息 ✕

股份代號	01813	KWG GROUP
截止日期(香港時間)	2019/03/08	
股息信息	ID FOR YEAR END 31DEC18 PER SHARE: RMB 0.25 (PAY IN HKD)	
每股派息	0.2500000000	換股價 7.3
持有股份	53000	貨幣 CNY

股票股數	20000
現金股數	33000

申請
取消

4. 點擊“提交”確認提交或按“取消”取消提交

- 股份代號 (Share Code): 01813-KWG GR...
- 股票股數 (Share Count): 19999
- 現金股數 (Cash Share Count): 33001

Below the dialog, there are two buttons: "提交" (Submit) and "取消" (Cancel). The background shows a market data table with columns for stock code, name, change, price, volume, and other metrics.

5. 成功提交後，系統會彈出以下提示

消息提示
 本公司收到閣下之指示
 參考編號：10194715
 股份代碼及名稱 01613-KWG GROUP
 選擇以19999股收取以股代息之股息
 選擇以33001股收取現金股息
 請註意，如多於壹次指示，將以最近截止申請日的指示作準，並取代所有指示，我現有權決定是否處理您的部分或所有指示。

The background market list shows columns for stock code, name, price change, volume, and other metrics. The modal box is centered over the list, partially obscuring some data.

6. 選擇了的股數可以在公司行動主頁查看。如有需要可以在截止日期前再次點擊紀錄修改股票股數選擇

證券代碼	名稱	截止日期(香港時間)	持有股數	已選擇以股代息的股數	已選擇現金股息的股數
01613	KWG GROUP	29/03/2019	53000	19999	33001
01363	CTEG	20/12/2018	40000	0	40000

The page also includes navigation tabs at the top and a sidebar on the left with various trading tools and market data.