

交銀國際交易寶

交易幫助手冊

捷利港信软件(深圳)有限公司

目 錄

1 登錄系統.....	2
2 二重登錄驗證.....	3
2.1 郵箱獲取驗證碼進行二重認證.....	3
2.2 手機短信獲取驗證碼進行二重認證.....	3
3 買賣操作.....	4
3.1 買入.....	5
3.2 賣出.....	6
3.3 委託改撤單.....	7
4 暗盤買賣操作.....	8
4.1 暗盤買入.....	9
4.2 暗盤賣出.....	10
3.3 暗盤委託改撤單.....	11
4 資金持倉管理.....	12
4.1 資金持倉.....	13
4.2 持股資訊.....	14
5 查詢.....	15
5.1 當日委託.....	16
5.2 成交記錄.....	17
5.3 歷史委託.....	18
5.4 歷史成交.....	19
5.5 形態分析.....	20
6 更多.....	21
6.1 多幣種.....	22
6.2 資金流水.....	23
6.3 股票往來.....	24
6.4 交通銀行銀證轉賬（銀行轉證券）.....	25
6.5 交通銀行銀證轉賬（證券轉銀行）.....	26
6.6 交通銀行銀證轉賬查詢.....	27
6.7 存取款功能.....	28
5.6.1 存款通知.....	29
5.6.2 取款通知.....	29
5.6.3 存取款記錄查詢.....	33
5.6.4 存取款申請撤銷.....	34
6.8 新股認購.....	35
5.7.1 公開招股.....	35
5.7.2 我的申購.....	35
6.9 公司行動.....	37
6.10 解除設備綁定.....	44
6.11 修改登錄密碼.....	44
7 關於交銀國際交易寶.....	45

可通過交易介面或個股進入交易功能，系統將會檢查用戶是否登錄，在登錄成功後，用戶可以查看相關交易數據，進行相關交易操作

1 登錄系統

在未登錄交易系統時，點擊底部的交易按鈕或在個股行情頁面點擊買入、賣出按鈕，會觸發登錄，彈出登錄畫面，點擊免責聲明鏈接可查閱免責聲明內容。

2 二重登錄驗證

可支持短信、郵箱兩種驗證方式，在有效時間內，輸入短信驗證碼和郵箱驗證碼，系統將會檢查用戶驗證碼是否正確，二重登錄認證通過後，用戶可以正常登錄交易介面，可以查看相關交易數據，進行相關交易操作。

2.1 手機短信獲取驗證碼進行二重認證

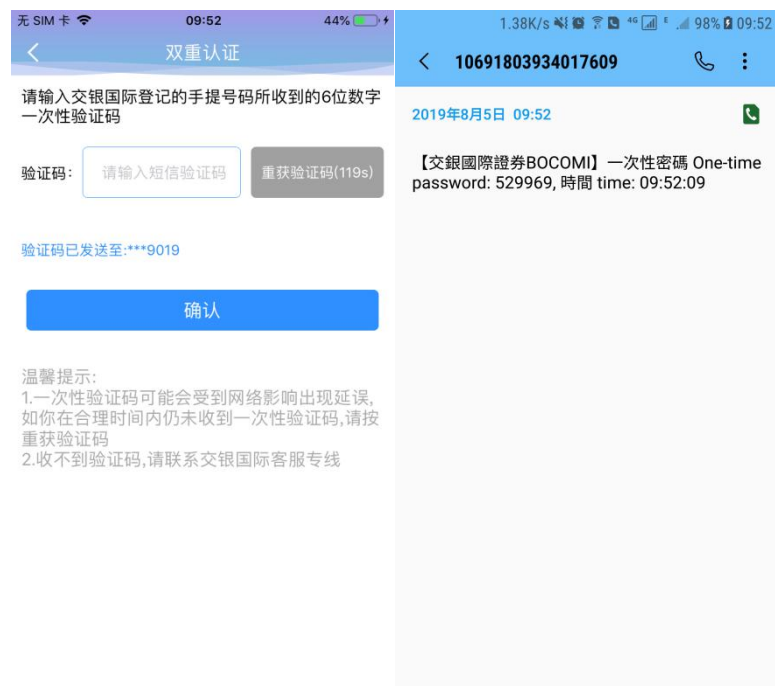

3 買賣操作

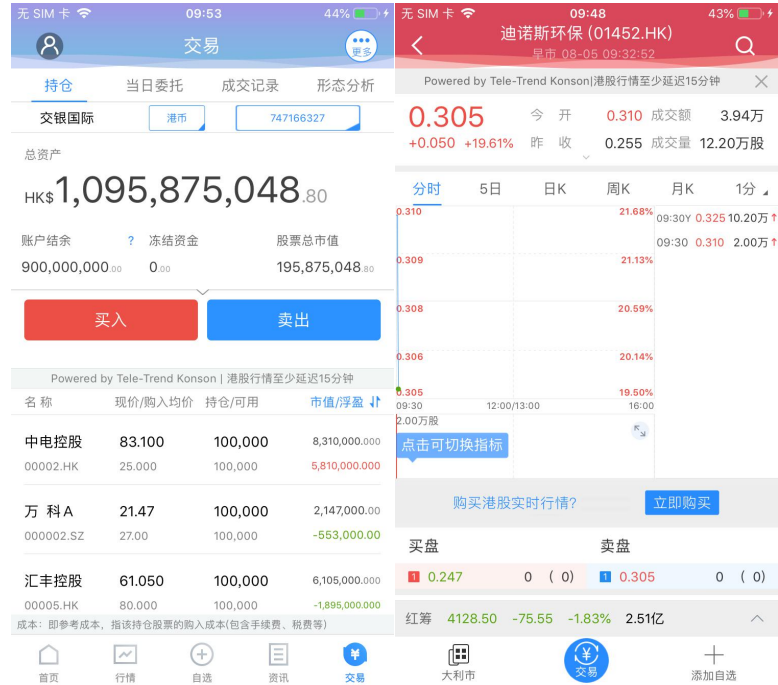

通過持倉介面的買入，賣出按鈕， 個股介面的買入，賣出按鈕打開買入、賣出介面進入買賣操作。

3.1 買入

點擊按鈕“買入”，進入買入介面下委託單。輸入證券代碼、買入價格及股數，選擇**交易市場**和**交易盤型**；即時行情情況下可自動獲取報價，延時行情情況下需點擊“右上角箭頭點”區域的“點擊報價”按鈕獲取報價（點擊規則：點擊一次，減少一次，用完後需充值）。輸入數量，然後點擊“買入”，“買單確認”介面包括客戶編號，交易類型，交易市場，證券操作，股票代碼，委託數量，委託價格及相關備金等字段資訊，提交後，會提示訂單已提交，若想查看委託單，可在“當日查詢”查看委託狀況。

3.2 賣出

點擊“賣出”按鈕，進入賣單介面。

游標指在輸入股票框內，選擇持倉可賣的股票列表，選擇一只股票，選擇**交易市場和交易盤型**；即時行情情況下可自動獲取報價，延時行情情況下需點擊“右上角箭頭點”區域的“點擊報價”按鈕獲取報價（點擊規則：點擊一次，減少一次，用完後需充值）。輸入數量，然後點擊“賣出”，“提交訂單”賣出委託，“賣單確認”介面包括客戶編號，交易類型，交易市場，證券操作，股票代碼，委託數量，委託價格及相關備金等字段資訊。賣出委託提交後，會提示訂單已提交，若想查看委託單，在“當日查詢”查看委託狀況。

3.3 委託改撤單

當您要對已下的委託單進行修改或取消時，點擊“當日查詢”介面中交易中的訂單，選擇一只股票，左滑該股票進行選擇“改單”“撤單”，進入對應介面，進行改單或撤單操作。

4 暗盤買賣操作

我司提供暗盤交易功能，客戶可於新股上市前一個交易日收盤後（16:15-18:30）進行暗盤交易。

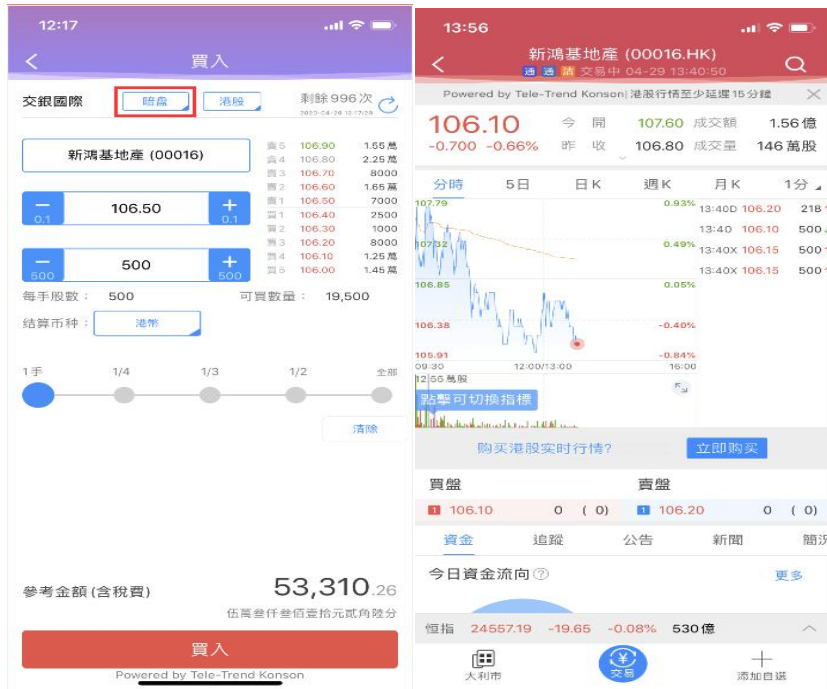

通過持倉介面的買入，賣出按鈕，個股介面的買入，賣出按鈕打開買入、賣出介面進入買賣操作。

4.1 暗盤買入

點擊按鈕“買入”，進入買入介面下委託單。輸入證券代碼、買入價格及股數，選擇**港股和交易暗盤盤型**；輸入數量，然後點擊“買入”，“買單確認”介面包括客戶編號，交易類型，交易市場，證券操作，股票代碼，委託數量，委託價格及相關備金等字段資訊，提交後，會提示訂單已提交，若想查看委託單，可在“當日查詢”查看委託狀況。

4.2 暗盤賣出

點擊“賣出”按鈕，進入賣單介面。

游標指在輸入股票框內，選擇持倉可賣的股票列表，選擇暗盤股票，選擇**港股和暗盤交易盤型**；輸入數量，然後點擊“賣出”，“提交訂單”賣出委託，“賣單確認”介面包括客戶編號，交易類型，交易市場，證券操作，股票代碼，委託數量，委託價格及相關備金等字段資訊。賣出委託提交後，會提示訂單已提交，若想查看委託單，在“當日查詢”查看委託狀況。

4.3 暗盤委託改撤單

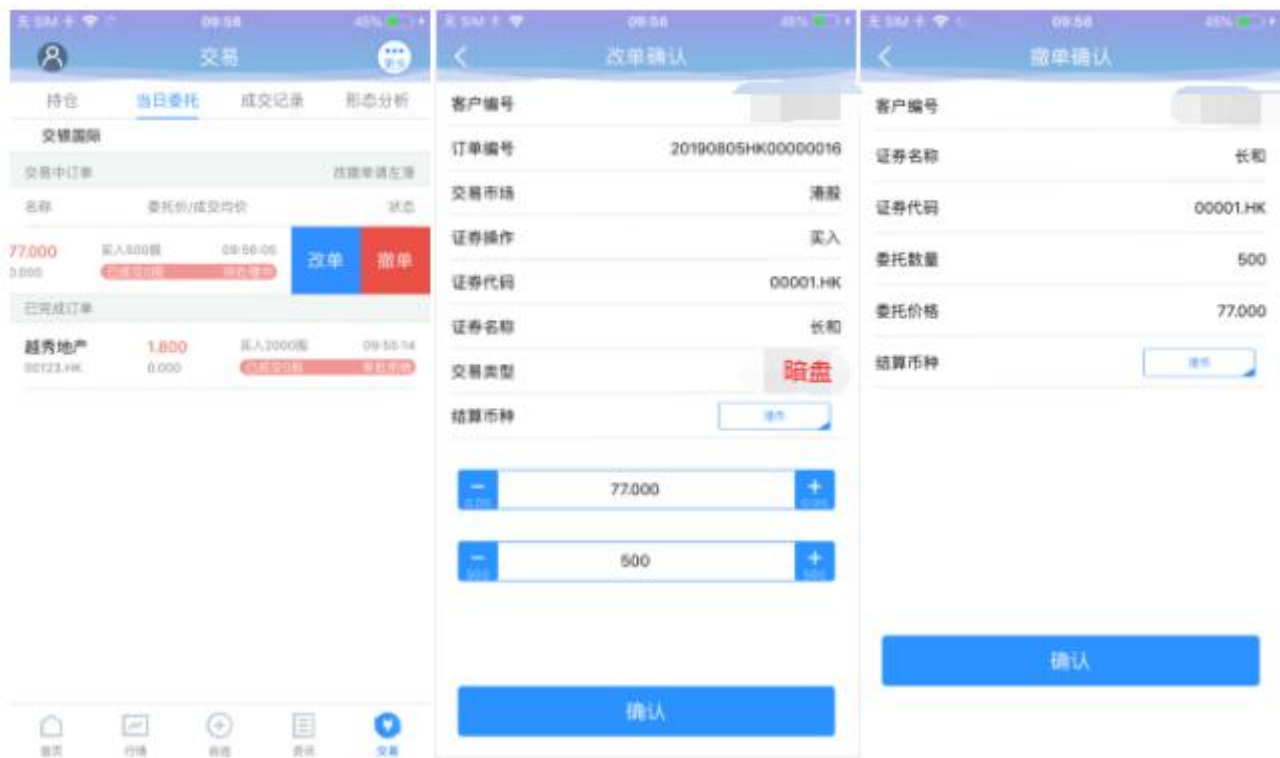

當您要對已下的委託單進行修改或取消時，點擊“當日查詢”介面中交易中的訂單，選擇一只暗盤，左滑該股票進行選擇“改單”“撤單”，進入對應介面，進行改單或撤單操作。

5 資金持倉管理

5.1 資金持倉

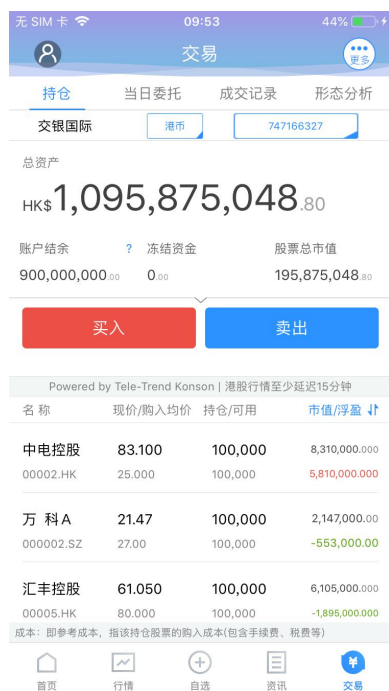

在持倉介面，點擊買入賣出按鈕上面箭頭，展開更多的資金資訊。

幣種切換點箭頭展開選擇幣種。

帳戶切換點箭頭展開選擇帳戶。

捷利港信软件（深圳）有限公司
滑動底部查看持倉股份。

【交易帮助手册】

5.2 持股資訊

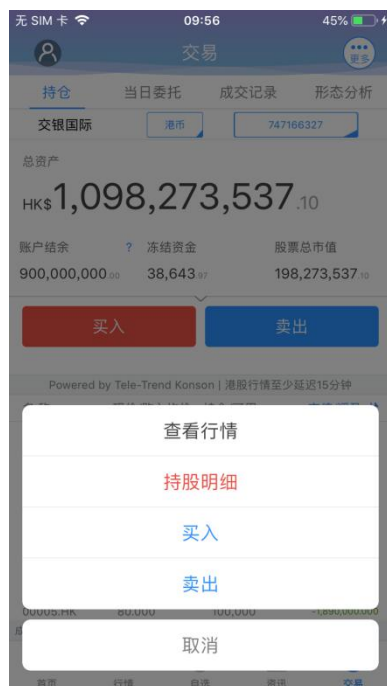

點擊持倉的股票可彈出相關菜單，進行個股行情查看，買入，賣出。
持倉明細查看持倉股份的更詳細資訊。

6 查詢

6.1 當日委託

交银国际				
交易中订单 改撤单请左滑				
名称	委托价/成交均价			状态
长和 00001.HK	77.000 0.000	买入500股	09:56:05	已成交0股 待处理中
已完成订单				
越秀地产 00123.HK	1.800 0.000	买入2000股	09:55:14	已成交0股 审批拒绝

At the bottom of the screen, there is a navigation bar with five icons: '首页' (Home), '行情' (Market), '自选' (Watchlist), '资讯' (News), and '交易' (Trading).

查詢交易中的訂單，及當日已完成的訂單。

6.2 成交記錄

查詢當日已成交（成交數量大於 0）的訂單記錄

6.3 歷史委託

无 SIM 卡 下午6:07

历史委托记录

2017-06-10 至 2017-07-16

名称	委托价/操作	委托量/成交量	状态
越秀地产 00123.HK	1.360 买入	2000 0	等待中 增强限价盘
越秀地产 00123.HK	1.360 买入	2000 0	等待中 增强限价盘
越秀地产 00123.HK	1.360 买入	2000 0	等待中 增强限价盘
越秀地产 00123.HK	1.360 买入	2000 0	等待中 增强限价盘
越秀地产 00123.HK	1.360 买入	2000 0	等待中 增强限价盘
越秀地产 00123.HK	1.360 买入	2000 0	等待中 增强限价盘
越秀地产 00123.HK	1.360 买入	2000 0	等待中 增强限价盘
越秀地产 00123.HK	1.360 买入	2000 0	等待中 增强限价盘

自选 行情 资讯 交易

查詢三個月區間的歷史委託訂單。

6.4 歷史成交

查詢三個月區間的歷史成交委託訂單。

6.5 形态分析

點選頁面的形態分析，可進行查看相關推薦、當前持倉、歷史持倉、搜索等相關相關操作

7 更多

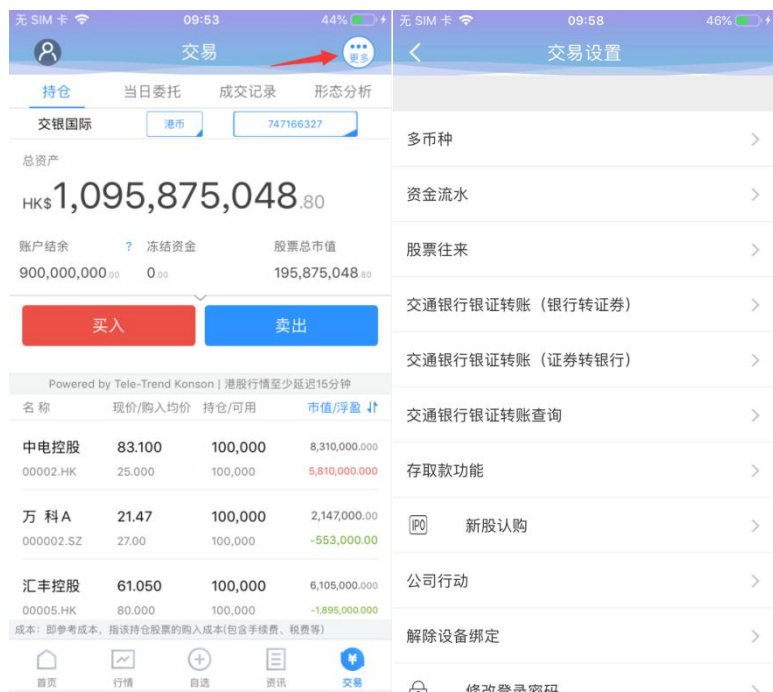

在交易主介面可點擊右上角更多設置按鈕，進入更多設置介面，進行多幣種，資金流水，股票往來，交通銀行銀證轉賬（銀行轉證券），交通銀行銀證轉賬（證券轉銀行），交通銀行銀證轉賬查詢，存取款功能、新股認購、公司行動、修改登錄密碼，解除設備綁定（已綁定 2FA 用戶），退出登錄（**登出交易系統**）等功能。

7.1 多幣種

无 SIM 卡 09:58 46%

多币种

左右滑动以查看更多

货币	汇价	户口结余	可用结余
港币	1.00	9000000000.00	9000000000.00
新加坡元	5.73	0.00	0.00
日元	0.07	0.00	0.00
澳元	5.76	0.00	0.00
人民币	1.16	0.00	0.00
英镑	10.23	0.00	0.00
欧元	9.07	0.00	0.00
美元	7.83	0.00	0.00

在介面右上角處有“更多”按鈕，進入“多幣種”介面查詢。

7.2 資金流水

日期	交易日期	交收日期	变动金额
2017-07-12	2017-07-12	2017-07-12	转出:2000(HKD)
2017-07-12	2017-07-12	2017-07-12	转入:154.00(HKD)
2017-06-30	2017-06-30	2017-06-30	转入:0.95(HKD)
2017-06-30	2017-06-30	2017-06-30	转出:-20.00(HKD)
2017-06-30	2017-06-30	2017-06-30	转入:306.28(HKD)
2017-06-30	2017-06-30	2017-06-30	转出:-20.00(HKD)
2017-06-30	2017-06-30	2017-06-30	转入:444.00(HKD)
2017-06-28	2017-06-28	2017-06-28	转出:-20.00(HKD)
2017-06-28	2017-06-28	2017-06-28	转入:436.28(HKD)
2017-06-27	2017-06-27	2017-06-27	转出:-20.00(HKD)
2017-06-27	2017-06-27	2017-06-27	转入:150.00(HKD)
2017-06-16	2017-06-16	2017-06-16	转出:-15.00(HKD)
2017-06-16	2017-06-16	2017-06-16	转出:-20.00(HKD)
2017-06-16	2017-06-16	2017-06-16	转入:2854.34(HKD)
2017-06-16	2017-06-16	2017-06-16	转出:-20.00(HKD)

在更多介面中選擇資金流水，進入“資金流水”介面查詢。

7.3 股票往來

证券名称	证券代码	市场类型	交易日期	交收日期	变动数量
	060240	韩国	2017-05-29	2017-05-29	1000
汇丰控股	00005	港股	2017-06-23	2017-06-23	40000
	005930	韩国	2017-05-29	2017-05-29	100000000
	060240	韩国	2017-06-19	2017-05-29	0
荣晖国际	00990	港股	2017-06-22	2017-06-22-369810734	

在更多裏面選擇股票往來，可查詢。

7.4 交通銀行銀證轉賬（銀行轉證券）

无SIM卡 下午4:37

存款转账

金額

币种

转账方式 银行转证券(转入)

银行名称

密码

转账

在更多介面中，選擇“交通銀行銀證轉賬（銀行轉證券）”。

7.5 交通銀行銀證轉賬（證券轉銀行）

无SIM卡 下午4:38

取款转账

金额

币种

转账方式 证券转银行(转出)

银行名称

密码

转账

在更多介面中，選擇“交通銀行銀證轉賬（證券轉銀行）”。

7.6 交通銀行銀證轉賬查詢

类型	日期	账号	币种
银行转证券(转入)	20171020	02755693059533	港币
银行转证券(转入)	20171019	02755693059533	港币
证券转银行(转出)	20171018	02755693059533	港币
证券转银行(转出)	20171016	02755693059533	港币
证券转银行(转出)	20171013	02755693059533	港币
证券转银行(转出)	20171012	02755693059533	港币
银行转证券(转入)	20171006	02755693059533	港币
银行转证券(转入)	20170921	02755693059533	港币
银行转证券(转入)	20170920	02755693059533	港币
银行转证券(转入)	20170908	02755693059533	港币
银行转证券(转入)	20170825	02755693059533	港币
银行转证券(转入)	20170802	02755693059533	港币

在更多介面中，選擇“交通銀行銀證轉賬查詢”功能按鈕，可按照時間查詢相關銀針轉賬記錄。

7.7 存取款功能

5.6.1 存款通知

1、登入手機 APP【交銀國際交易寶】到交易設置選擇“存取款功能”

2、進入到存取款頁面，選擇存款通知選項

3、在存款通知页面，选择存款币种、存款金额、存款银行帐户、存款方式和档案后，提交存款申请

存款通知

账户

存款币种

存款金额

存款至账户

存款方式

请在这里添加备注

存款指示须知：
· 请提供银行存款收据，如未能提供收据，请联系客户服务部(电话：852-3768 2888，电邮：enquiry@bocomgroup.com)。
· 所有与下午五时以后的存款指示，经顺延至下一个交易日处理。
· 有关存款经确认后，将更新到客户指定的交易户口内。客户亦可与网上交易平台或日结单中查明该款项。

4、在出現的存款申請彈框中點擊確認，彈框關閉，提交存款申請成功

5.6.2 取款通知

- 1、进入到存取款页面，选择取款通知选项

2、在取款通知页面，填写好相关提款币种、提款金额、提款银行账户、提款方式后提交提款申请

提款通知

账户

提款币种

账户结余 1944630000.00

提款金额

提取至账户

提款方式

请在这里添加备注

提交表格

提款指示须知：
· 如提款指示于交易日上午十一时前输入，将会与当日处理，否则，将顺延至下一个交易日处理。
· 如可提取的户口结余不足，提款指示或会自动被取消客户需自行查阅提款指示内的状态或致电客户服务部查询(电话：852-3 768 2888，电邮：enquiry@bocomgroup.com)
· 使用CHATS或电汇将会收取手续费。

3、在出現的提款申請彈框中點擊確認，彈框關閉，提交取款申請成功

5.6.3 存取款記錄查詢

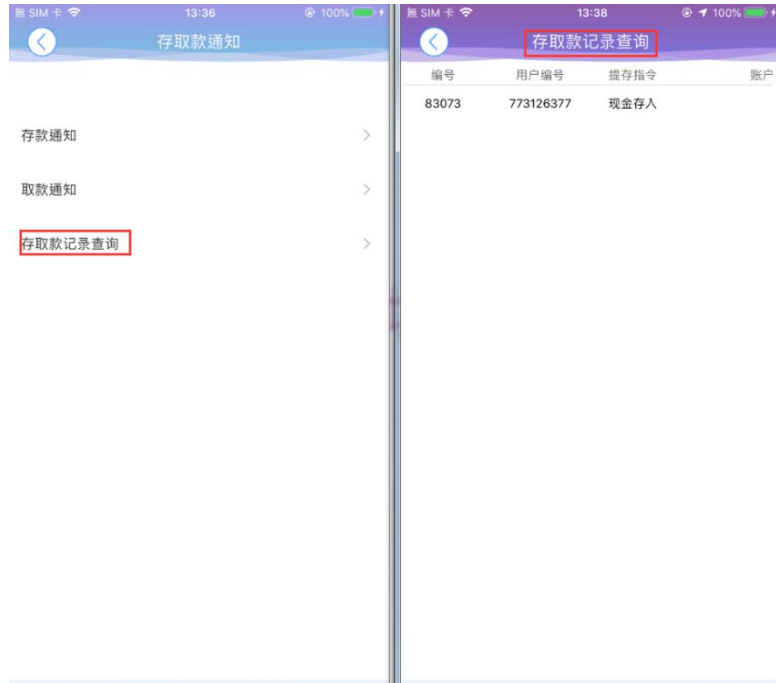

點擊進入到存取款記錄查詢頁面，可查看到該交易帳戶的所有提存款記錄，向右滑動可查看更多

5.6.4 存取款申請撤銷

在存取款記錄查詢頁面，點選任意一只 pending 狀態的申請記錄，在彈出框中點擊“確定”，則確定提交、“取消”則取消提交

7.8 新股認購

5.7.1 公開招股

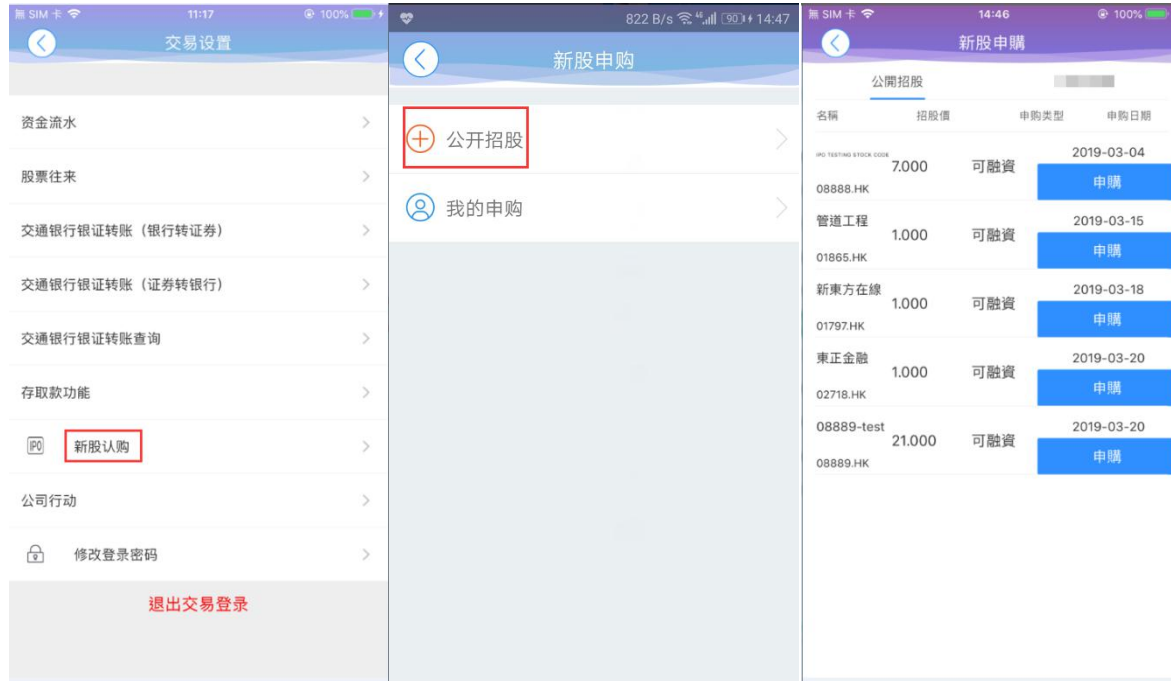

點擊新股認購按鈕>公開招股>新股申購頁面，點選頁面任意新股，可進行新股申購操作

5.7.2 我的申購

1、查看申購列表

2、新股申购明细查询、新股修改、新股申购撤单（融资申请不允许撤单）

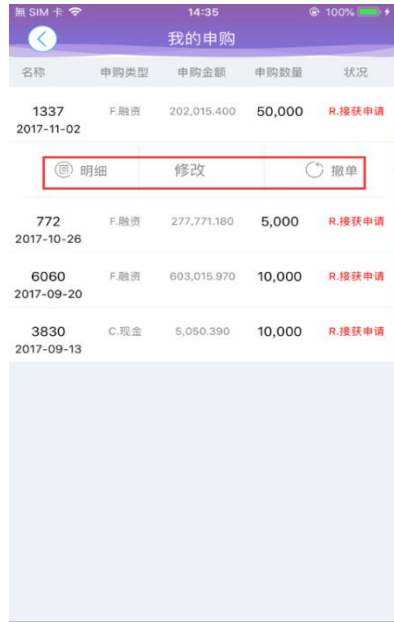

7.9 公司行動

1、登入手機 APP【交銀國際交易寶】到交易設置選擇公司行動

2、在截止日期或之前點擊記錄回覆

无SIM卡 上午11:21

公司行动-以股代息

左右滑动以查看更多

名称	截止日期(香港时间)	持有股数
KWG GROUP(01813)	2019/03/08	53000
CTEG(01363)	2018/12/20	40000

捷利港信软件（深圳）有限公司

3、在“選擇股票股數”方格輸入股數再按確定

【交易帮助手册】

名称代码	KWG GROUP(01813)
股息信息	I/D FOR YEAR END 31DEC18 PER SHARE: RMB 0.25 (PAY IN HKD)
截止日期(香港时间)	2019/03/08
每股派息	0.25 CNY
换股价	7.3 CNY
持有股数	53000
选择股票股数	<input type="text" value="10001"/>
选择现金股数	42999

At the bottom of the screen, there is a blue button labeled '确定'.

5、按“是”确认提交或“否”取消提交

6、成功提交後，系統會彈出以下提示

7、選擇了的股數可以在公司行動主頁查看。如有需要可以在截止日期前再次點擊紀錄修改股票股數選擇

名称	选择以股代息之股数	选择现金股息:
KWG GROUP(01813)	10001	42999
CTEG(01363)	0	40000

7.10 解除設備綁定

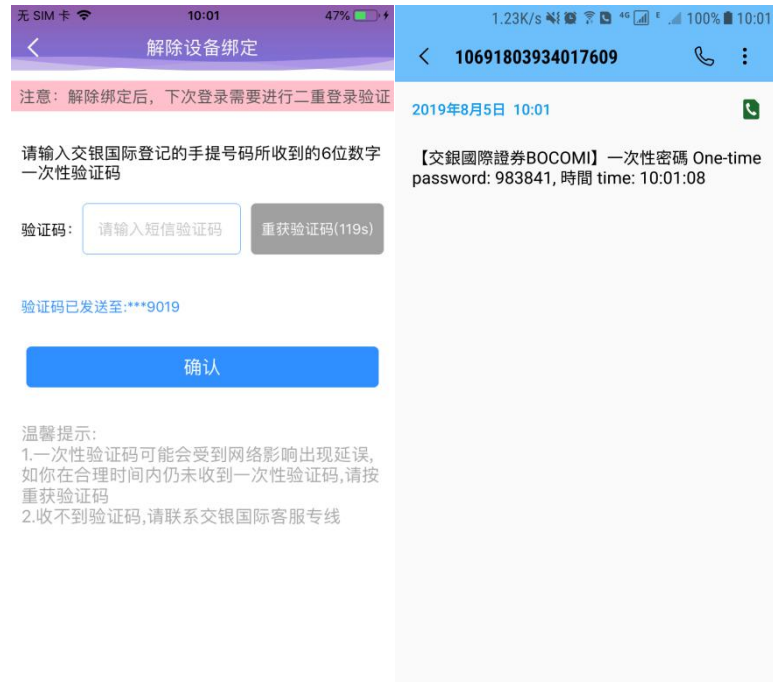

在 60s 有效時間內，輸入收到的一次性驗證碼，即可解除綁定設備成功

7.11 修改登錄密碼

在更多設置介面中選擇“修改密碼”，進入密碼修改介面。修改介面有相關修改密碼的提示。

在交易主介面可點擊右上角更多按鈕，進入更多設置，退出登錄（[登出交易系統](#)）等功能。

8 關於交銀國際交易寶

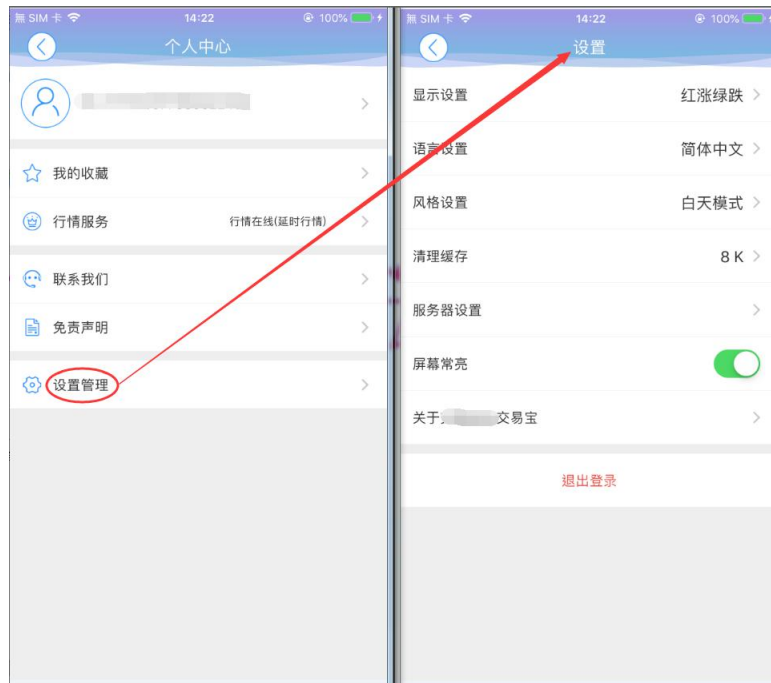

點擊各個主介面的左上角按鈕可進入個人中心，在個人中心介面，選擇“設置管理”按鈕，進入設置介面，查看可以查看 App 相關設置及客服電話、免責聲明等相關資訊

存取款功能詳細操作說明

進入提存款通知菜單

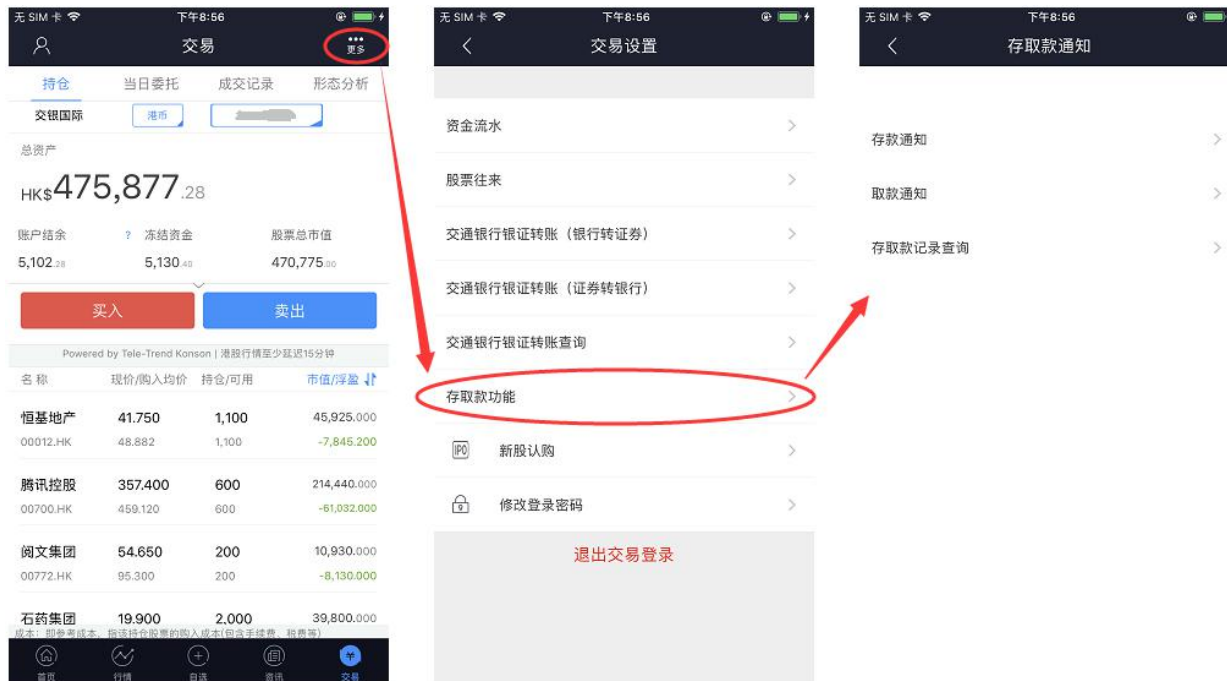

存款通知

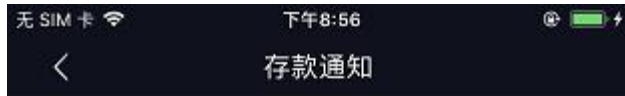

每日截止处理时间:下午5:00(在截止处理时间后提交的入账指示, 可能需要在下一个工作天处理。)

账户

存款币种

港币

存款金额

存款至账户

2766, Bank of Communication...Branch) - 027-532-93075266

存款方式

银行转账

请选择档案

上传

请在这里添加备注

存款指示须知:

. 请提供银行存款收据, 如未能提供收据, 请联络客户服务部(电话: 852-3768 2888, 电邮: enquiry@bocomgroup.com)

. 所有与下午五时以后的存款指示, 经顺延至下一个交易日处理。有关存款经确认后, 将更新到客户指定的交易户口内。客户亦可与网上交易平台或日结单中查明该款项。

選擇幣種

輸入金額

選擇存款賬戶

選擇存款方式, 當存款方式選擇為以下類型時必須上傳存款單據的照片:
1. 轉賬 2. 支票 3. 現金

選擇圖片, 可以直接拍照, 也可以從手機圖庫選擇, 圖片大小不得超過 20MB, 選擇圖片后需點擊此處的“上傳”按鈕

此處可輸入文字說明內容

存款通知照片上傳流程

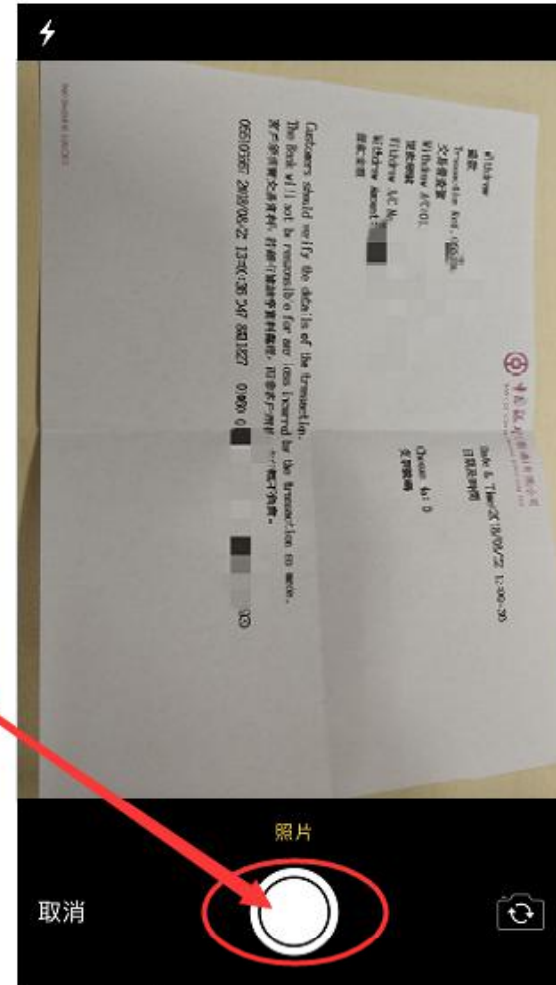
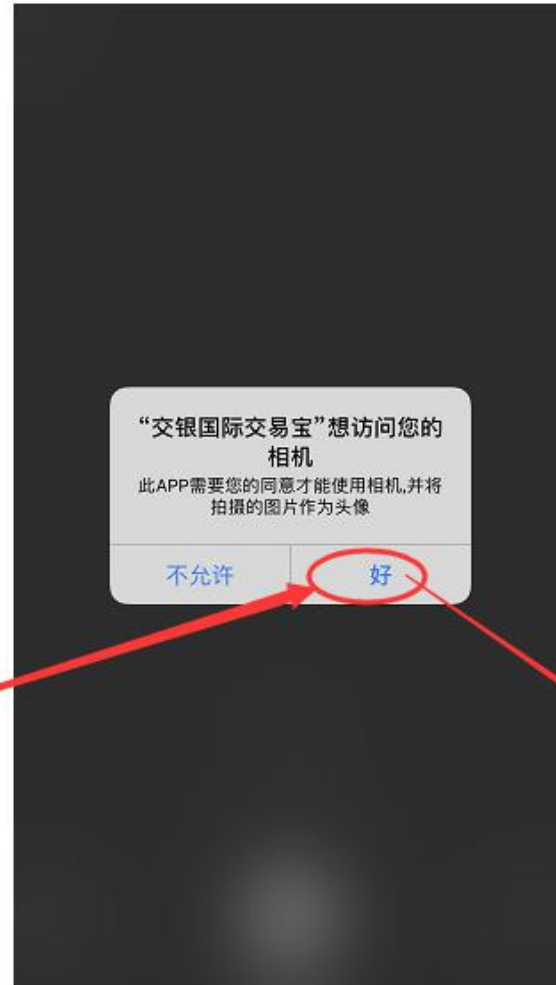

此步骤仅需首次拍摄时同意即可

存款通知照片上传流程

此步骤仅首次使用时同意即可

存款通知照片上传流程

上傳后此處會顯示“已選擇圖片”

提款通知

无 SIM 卡 下午10:40

提款通知

账户 [REDACTED]

提款币种 港币

账户结余 5102.28

提款金额 [Input Field]

提取至账户 [REDACTED] | DEFAULT | BAY_INT

提款方式 银行转账

请在这里添加备注

提交表格

選擇幣種

輸入金額

選擇提款賬戶

選擇提款方式

此處可輸入文字說明內容

存取款記錄查詢（默認展示 30 天內的記錄）

无 SIM 卡 下午9:01

存取款记录查询

编号	用户编号	提存指令	账户
66868	[REDACTED]	现金存入	
66848	[REDACTED]	现金存入	027-532-93
66847	[REDACTED]	现金存入	027-532-93
66846	[REDACTED]	现金存入	
66815	[REDACTED]	现金存入	027-532-93
66811	[REDACTED]	现金存入	027-532-93
66810	[REDACTED]	现金存入	027-532-93
66809	[REDACTED]	现金存入	027-532-93
66808	[REDACTED]	现金存入	027-532-93
66803	[REDACTED]	现金提款	560700:
66802	[REDACTED]	现金存入	012-709-10
66801	[REDACTED]	现金提款	560700:
66800	[REDACTED]	现金存入	
66799	[REDACTED]	现金存入	
66798	[REDACTED]	现金存入	

无 SIM 卡 下午9:02

存取款记录查询

编号	用户编号	提存指令	账户
66868	[REDACTED]	现金存入	
66848	[REDACTED]	现金存入	027-532-93
66847	[REDACTED]	现金存入	027-532-93
66846	[REDACTED]	现金存入	
66815	[REDACTED]	现金存入	027-532-93
66811	[REDACTED]	现金存入	027-532-93
66810	[REDACTED]	现金存入	027-532-93
66809	[REDACTED]	现金存入	027-532-93
66808	[REDACTED]	现金存入	027-532-93
66803	[REDACTED]	现金提款	560700:
66802	[REDACTED]	现金存入	012-709-10
66801	[REDACTED]	现金提款	560700:
66800	[REDACTED]	现金存入	
66799	[REDACTED]	现金存入	
66798	[REDACTED]	现金存入	

是否撤销该记录?

确定 取消

通过在屏幕上左右拨弄可以展示更多数据项

点击任意记录会提示是否撤销，状态为 pending 的记录可以成功撤销